PRIMER AÑO — Núm. 126. | PORTE PAGADO | Dirección, Redacción y Administración: AVENIDA DE MAYO 769 | Buenos Aires, Viernes 12 de Mayo de 1916

Todas las cartas destinadas a la Redacción deben ser dirigidas al Director.

Como el diario no puede responsabilizarse por los manuscritos que se le envíen, ruega a los autores guarden copia de ellos.

Dirección Telegráfica: EPOCA; Buenos Aires

Teléfono: Unión Telefónica 5194, Avenida.

La Epoca

Biblioteca de la Universidad F.C.S. La Plata

PRECIOS DE SUSCRIPCION:

CAPITAL
$ m/n. Un mes 1.70 — $ m/n. Tres meses 5 — $ m/n. Seis meses 10 — $ m/n Un año 20

PROVINCIAS
Un mes 2 — Tres meses 6 — Seis meses 12 — Un año 24

EXTERIOR
$ m/n Un mes 2 — $ m/n Tres meses 6 — $ m/n Seis meses 12 — $ m/n Un año 24

Número del día 0.08 — Número atrasado (dentro de los 30 días) 0.20 — De fechas anteriores 0.50.

LA EPOCA se envía directamente por correo a toda persona que lo pida acompañando el importe correspondiente. Los pedidos de suscripciones para el interior de la República se atenderán por cualquier número de días a razón de 0.08 por ejemplar.

VEASE EN LA PAGINA FINAL LA INFORMACION DE ULTIMA HORA

12 DE MAYO DE 1916

Política de mala fe

Una tendencia manifiesta, una tendencia elocuente que habla de los verdaderos íntimos propósitos que ebullen en el corazón de los enemigos del radicalismo, se ha acentuado durante los últimos días, en forma demasiado sui generis para ser recibida en silencio. Nos referimos a la manía de recalcar posibles errores de correligionarios, mientras se hace la conspiración del silencio a todas las maniobras de cuño de viejo régimen, efectuadas antes del acto, en el acto y después del acto comicial, del 2 de abril último.

Quiérese intoxicar la opinión pública infiltrándole nociones falsas de la realidad de los hechos; quiérese llenar el criterio popular de la nación de un pesimismo extemporáneo y perjudicial; y quiérese, por último, demoler las conquistas cívicas alcanzadas, determinando un momento de desorientación, fronteriza de la inconsciencia democrática y republicana. Por cierto que tal empeño denuncia hasta la saciedad el miasma retrógrado que todavía existe en considerable porción de la masa ciudadana argentina.

Con toda ladinidad se calla la acción repudiable del gobierno bonaerense frente a la justa electoral reciente. No fué la violación que hicieran de los preceptos constitucionales estas autoridades la que, sin duda, puede fácilmente comprobarse. Profesoras de la extorsión y la violencia, supieron realizarla al margen de la ley, cubriéndose así de las investigaciones venideras y de las acusaciones irrevocables que luego debían pesar sobre su conducta. En la conciencia pública está que los secuaces del gobernador agotaron todos los recursos vedados para atemorizar al electorado que vióse imposibilitado de cumplir libremente con sus deberes cívicos. Y es notorio que a los mismos empleados subalternos de la administración se les obligó a contribuir con parte de sueldos a la creación de la caja de fondos electorales con que debía sobornarse, por buenas o por malas, a los votantes de la campaña.

Y cual si esto fuera poco, conocidos los resultados del sufragio en el país, se arma en ese escenario, a ciencia y paciencia de las autoridades de la nación y ante el absoluto mutismo de la prensa titulada independiente, una máquina de guerra que lleva la desconfianza y la incertidumbre a todos los rincones de la república.

Volvemos luego la vista hacia la intelectual provincia cordobesa, y encontramos allí también un robusto sedimento de viejo régimen encarnado en su actual gobernante. Vencida en las urnas por el veredicto popular la fracción que la llevara al poder, de hecho concluía para sus afiliados el gaje oficial y la prebenda. Pero como quedan todavía algunos días de mando por delante, atropelladamente, febrilmente, empiézase a llenar los puestos públicos, ubicando en todas las posiciones oficiales vacantes a los amigos, con el solo objeto de obstaculizar al sucesor, que luego ha de encontrarse en situación molesta, obligado a limpiar las reparticiones de todos aquellos elementos inútiles o perniciosos, que se le dejan por herencia.

¿Y qué decir de Corrientes, a donde se envía una intervención nacional que no responde a los anhelos públicos ni a las aspiraciones de la provincia? Se solicita el envío de un representante del poder ejecutivo de la nación que constituye una garantía de que los anhelos populares serán satisfechos. Y se manda a una persona estrechamente vinculada a los círculos enemigos de la cultura democrática, que como tal procede contrariamente a los móviles que determinaron la solicitud.

Así, dentro de tal estado de cosas, se encuentran, pues, todas las provincias donde impera el cuño de viejo régimen, única definición que exactamente involucra las tendencias, las afinidades, los propósitos y los procederes de los que no pueden resignarse a ese ostracismo a que les acaba de condenar el veredicto público popular.

Sin embargo, todo esto se hace pasar desapercibido en las columnas de los diarios que se dicen independientemente servidores de los intereses y del progreso del país. Nada se habla de ello. Ni una alusión siquiera les merece. Quiere decir, entonces, que la cultura cívica argentina no está todavía a la altura preconizada por la prensa extranjera y sufre todavía la influencia de ese germen retrógrado que obliga a cerrar los ojos para no ver lo que es más claro que la luz del sol.

Hay, pues, la necesidad de continuar empeñosamente la tarea democrática que iniciara el partido Radical hace más de tres décadas y a la cual se deben las conquistas alcanzadas. No ha de desmayar, ciertamente, el radicalismo en esta noble y elevada empresa patriótica. Si la propaganda doctrinaria, que ha hecho despertar a la mayoría del pueblo del letargo en que se sumía, no es suficiente; si todavía persiste ese fondo sedicioso de antirepublicanismo; si aún las perniciosas tendencias se mantienen parapetadas tras de la aquiescencia de los que no se atreven o no son capaces por afinidad inquebrantable de hacer públicas sus finalidades, es imprescindible proseguir la labor con toda la energía y todo el brío señalados por las circunstancias. Esta es la única manera de realizar obra útil y eficiente. Modo absoluto, por lo demás, de obtener el triunfo de los ideales democráticos en escenarios como el nuestro, desgraciadamente minados por la efervescencia de los apetitos de quienes fueron árbitros del país desde los tiempos de su iniciación en la vida civilizada hasta hace pocos años.

Y ya veremos como contra todo ese pesimismo que se derrama sobre la carilla hay una cultura cívica argentina capaz de conducir el país por diferentes senderos de aquellos por los cuales hasta ahora se le ha conducido.

LOS CONSEJOS ESCOLARES

La revisión de nuestra ley de educación primaria se impone; los importantes principios adoptados en 1884 son hoy anticuados e insuficientes para legislar toda la acción escolar. Esta revisión tarda ya en venir, pero vendrá infaliblemente.

Nuestros legisladores, preocupados hoy con asuntos de trascendencia política o de importancia financiera, no tienen tiempo para dedicar su atención a otros problemas, para ellos secundarios.

Pero una vez normalizada la situación política y más o menos equilibradas las finanzas, podrán los miembros del Congreso estudiar otras cuestiones que en el fondo son de importancia vital para el desarrollo del país.

Mientras tanto, conviene ir acumulando antecedentes para que sirvan de elemento de juicio en su oportunidad. Conviene, también, estudiar los resultados de la legislación a que nos referimos, marcando las deficiencias encontradas en la práctica e indicando las mejoras que la experiencia aconseja.

En el mecanismo escolar desempeñan los consejos de distrito papel importante. Si con detención estudiaran la ley y tomaran en cuenta las manifestaciones formuladas por los legisladores al dictarla, vemos que han querido entregar a un grupo de padres de familia, representantes de los vecinos de una parroquia, un cúmulo de facultades para que su acción se haga sentir directa y con intensidad en la educación de la niñez.

Baste decir que a ellos les toca elegir los maestros para apreciar todo el valor de estas corporaciones. A ellos les está encomendado el cuidado directo de las escuelas y tienen inmediata ingerencia en todo lo que atañe a la moralidad, higiene y disciplina; deben velar por la concurrencia de los niños a las escuelas, percibir rentas, efectuar pagos, crear escuelas para adultos y de ellos depende también la selección del personal directivo, la función de más trascendencia existente en el organismo por la misión seria, delicada y de responsabilidad que deben desarrollar los directores, en cuyas manos se pone la suerte de miles de educandos.

En los tiempos que corremos resulta también importante la vigilancia de la moralidad y no digamos lo que se refiere al cuidado higiénico de los edificios como de los niños que a ellas concurren.

Se ve, pues, que la misión de estas corporaciones, creadas por la ley de 1884, es realmente de importancia en la vida escolar. Corresponde ahora preguntar: ¿Esta institución ha llenado su cometido en la forma en que la idearon los legisladores? Es el punto de que nos ocuparemos próximamente.

EL DIA POLITICO

TODOS IGUALES

La igualdad para ciertos órganos de la prensa que se denominan independientes es una palabra elástica con ciertos dejos de oportunista. Así es aplicable lo mismo para rubricar el análisis de un escenario político, que para juzgar a través de un documento cualquiera la misión, actitud y labor de un gobierno que no es precisamente de su afectuosa devoción. Socorrida elasticidad esta que permite pronunciarse solemnemente cuando se quiere, tras el antifaz de la serenidad, volcar un poco de la bilis que incontenible mente refluye del espíritu a la punta de la pluma imparcial.

Un manifiesto entrerriano ha dado tema, pues, para parangonar editorialmente el gobierno de esa provincia con los del oficialismo existentes en el país. Y claro: ninguna mejor ocasión para sembrar el concepto involucrado por el vocablo, a modo de corolario de la observación.

Sin embargo, para arribar a la conclusión, de que todos somos iguales, siguiéndose la eterna costumbre, se acepta a pie juntillas un comentario apasionado prescindiéndose de todo otro elemento de información. Cierto es que para esa prensa la palabra de la U. C. R., sus manifiestos y sus documentos oficiales, son poco menos que nada, no tomándoseles en cuenta, cual si no tuvieran el valor de ser la voz del partido que habla por intermedio de sus hombres dirigentes.

No es de extrañar, empero, esta actitud. Nada más difícil de ocultar que los sentimientos porque, a las veces, un instante imposible lleva a traicionarse contra la propia voluntad. De ahí que, como en el caso presente, baste cualquiera mueca apasionada para que se le comente calurosamente, se le exalte y se le conduzca al pináculo de la suma transcendentalidad.

Con este criterio lo raro sería que todos no fuéramos iguales!!

⊙⊙⊙

LA CLAVE

Alguien que está perfectamente enterado de los entretelones de la política de Buenos Aires y que conoce igualmente el pensamiento de su director, nos ha dado una nueva explicación de los motivos que ha tenido el señor Ugarte para decretar la movilización general.

El gobernador, nos dijo, al ver el triunfo de la fórmula radical, resolvió "quemar las naves" y espera el momento oportuno para conquistar laureles y sacrificar su vida al frente de su ejército.

Y terminó hablándonos casi al oído.

"No olviden que él aseguró que sería presidente o prócer".

MAQUIAVELISMO

Los demócratas, al parecer, son descendientes directos de Maquiavelo. Pero no de un Maquiavelo sutil, fino, espiritual e inteligente, sino de un Maquiavelo grueso, un poco chato de ideas y un tanto falto de temperamento genial.

Ligados con los socialistas, o más propiamente dicho, acoplados a su carro, quieren imponerles sus modalidades, como el huésped que abusa de la hospitalidad. Y para acabar de anularlos como quien dice, tratan de hacerlos caer en un lazo, el cual, seguramente, a ellos mismos mañana ha de servirles para reir en su propia cara de la decantada vitalidad de sus principios.

Procurán convencerlos, pues, de que las urnas en que han triunfado los opositores son las únicas que se deben anular. Y, las del oficialismo, fraudulentas hasta la evidencia, deben computarse como dignas de los honores de la aprobación. Suerte de ley del embudo propio para ocasionalmente cazar incautos, pero no para tomarse en serio siquiera por quienes a todo pulmón gritan sus anhelos de reivindicación proletaria.

¿Triunfará Maquiavelo?

FRANQUEZA INCONVENIENTE

El joven diputado Zaccagnini acaba de jugarle una mala pasada al gobernador bonaerense.

Sin dejar que se apaguen los ecos de la voz del señor Peralta Alvear, quien en nombre del señor Ugarte leyó días pasados el mensaje a la legislatura con un canto de gloria para la instrucción pública, el diputado socialista ha hecho públicas sus opiniones por demás desfavorables sobre las escuelas de Bahía Blanca.

Como es natural, los "compañeros" provinciales del señor Zaccagnini se sienten molestos por la situación que les crea este rasgo de franqueza del diputado nacional, pues no ocultan el peligro que para ellos representa el disgusto que tales manifestaciones han causado al señor Ugarte, y cuyas consecuencias deberán sufrir tan pronto como terminen las reuniones del colegio electoral, pues el jefe conservador, según aseguran, "calla, pero no olvida".

EN EL JOCKEY CLUB

La asamblea de anoche

Se reunió anoche la asamblea de socios del Jockey Club y designó presidente de la institución al señor Miguel Alfredo Martínez de Hoz. El doctor Joaquín S. de Anchorena obtuvo también un número considerable de sufragios.

La tarea que le espera al nuevo presidente es de las que exigen una suma de labor enorme, pues el Jockey Club pasa en estos momentos por trances un poco difíciles en razón de haber disminuído sus ingresos en los últimos tiempos.

Para normalizar esa situación no habrá más remedio que reducir los gastos y ajustarlos a lo más estrictamente necesario. Ya se sabe que el Jockey, que ha ganado millones y millones en épocas de abundancia, acaba de cerrar su ejercicio con un déficit de más de 500.000 pesos.

Hay que hacer economías, pues. Y este es, según tenemos entendido, el pensamiento del distinguido caballero que ha sido designado para presidir la institución.

Festejos del Centenario

Con los festejos que tendrán lugar en julio próximo, llegarán a esta capital numerosas delegaciones extranjeras, especialmente de los países americanos.

La secretaría de la presidencia se ocupa en adoptar medidas para las recepciones que se realizarán.

Se está tratando de adquirir dos espléndidas yuntas de caballos, expuestas en la Exposición Rural.

LA INTERVENCION A CORRIENTES

UN PLEITO SIN SOLUCION

La intervención correntina está como nido de boyero, colgando de la rama, agitándose al menor soplo de la brisa y sin lograr un instante de aplomo. Es una intervención que se ha pasado el tiempo balanceándose y creando incertidumbres y situaciones de cansancio a fuerza de no hacer nada en el sentido de resolver el pleito. Para semejante candil no valía la pena de haber intervenido una provincia, cuyas autoridades se habían colocado fuera de la constitución. En estos casos las cosas hay que hacerlas bien o no hacerlas.

La opinión pública correntina entiende que el pleito no puede resolverse sino mediante el decreto de caducidad de poderes, a fin de dejar al pueblo que elija su gobierno en comicios libres.

Así lo entendía al principio el señor interventor. Sus procedimientos dejan entrever claramente el interés que tiene en dejar las cosas como estaban antes de dictarse el decreto de intervención.

Lo que quiere decir que no se ha enviado a Corrientes una intervención con misión de dar satisfacciones al pueblo, sino con encargo de arreglarle al señor Vidal sus asuntos políticos.

LA CAJA DE JUBILACIONES Y PENSIONES

Su situación venidera

Nos ocupamos ayer extensamente del peligro a que se encuentra avocada esta caja con motivo de las interpretaciones erróneas que se dan a la ley. Y a través de nuestro estudio general, puntualizamos algunos hechos que demuestran, si las cosas siguen así, cuál será el futuro de la institución.

No es para nadie un secreto que las erogaciones hoy día son mayores que las entradas, y que esta anomalía seguirá acrecentándose a medida que se vayan acogiendo a los beneficios de la jubilación los muchos empleados de las reparticiones públicas que se encuentran en situación para ello. Las cifras hablan elocuentemente en el particular y un balance cualquiera daría la noción exacta del estado actual de sus finanzas.

Esto lo ha agravado todavía más, durante los últimos años, la determinación del poder ejecutivo de reservarse íntegramente los sueldos de los empleados vacantes que por la ley debían corresponder a la caja. Significaba ésta una entrada vigorosa que serviría para equilibrar hasta cierto punto su movimiento económico de hoy día, manteniendo una especie de "statu quo" mientras se estudian las reformas que deben introducirse para detener su desastre inevitable.

Reducido este factor importante de entradas cuando por ningún concepto se limitan o reducen sus erogaciones, no es, pues, aventurado decir que la marcha regular de la Caja con relación al porvenir sufre en estos momentos graves quebrantos que exigen atención inmediata. Y son los poderes públicos llamados a intervenir tratando de detener el mal sin vacilaciones ni contemplaciones de ninguna clase.

Obra urgente ésta que no admite demoras si se quiere no dejar agravar una situación que redunda en perjuicio de un ejército de servidores públicos que puntualmente contribuyen a su sostenimiento, a fin de garantizar la tranquilidad y reposo de su vejez.

LA SITUACION DE BUENOS AIRES

EL EJERCITO Y POLICIAS PROVINCIALES

FORMACIÓN DE CANTONES EN TODAS PARTES

LOS ROBOS Y EL CUATRERISMO EN AUGE

Mientras el ejército provincial continúa instruyéndose militarmente en el Bosque de La Plata, y otras tropas llevan a cabo maniobras de campaña en Puente Alsina y riberas del Riachuelo, de todas las localidades de la provincia llega el eco de los robos y salteamientos que se producen contra la propiedad privada.

Pero sobre todas las calamidades que pesan en estos momentos, como consecuencia de la falta de vigilancia en la campaña a causa de la movilización decretada por el gobernador Ugarte, el cuatrerismo que es sin embargo una plaga permanente, asume esta vez caracteres más alarmantes y los autores proceden como en campo abierto alentados por la impunidad que los ampara.

La reproducción continua de esos hechos, se realiza en tal forma, que las autoridades policiales ya no toman en cuenta las denuncias que reciben, y no les conceden importancia alguna por su misma repetición, que pasa a ser una cosa normal y sabida.

Reproducir los numerosos concretos que a diario recibimos y que registran los órganos de publicidad de los distintos pueblos y ciudades, sería una tarea larga en lo que ocuparíamos sendas columnas.

Sin embargo los agentes que debían custodiar el orden público y defender los intereses de los habitantes, han sido destinados a formar en el ejército provincial y son instruídos en los cuarteles y campamentos como para repeler una invasión exterior.

CHACABUCO, mayo 12. — Esta población vive alarmada con el despliegue de fuerzas que realizan las policías.

Puede decirse que Chacabuco está convertido en una plaza fuerte, a la espera de un enemigo invisible.

Todas las noches se forman cantones en la comisaría, municipalidad, escuela Estrougamou, local de la secretaría del comité conservador en la Avenida Alsina, en el comité conservador del Pasaje Belgrano y en el centro social conservador Unión a media cuadra de la plaza principal.

Como puede suponerse por la lista de acantonamientos, la policía tiene que ser reforzada como lo hace, con el reclutamiento de matones y elementos de mal vivir, así como con peones del personal municipal y los jugadores habituales de un titulado comité demócrata instalado en la calle Moreno.

Se ha recibido en estos días una partida de armamento procedente de Junín que fué trasbordada a inmediaciones de la estación O'Higgins.

De La Plata han llegado dos empleados de investigaciones, con una misión que se ignora.

El presidente del comité radical doctor Mases y otros dirigentes son continuamente vigilados y seguidos por gente muy sospechosa, lo que da pábulo al comentario público, porque se teme algún atentado.

La situación de fuerza creada en esta población, podría explicarse por ser éste un baluarte del radicalismo, pues en la elección del 2 de abril los conservadores fueron vencidos por más de 700 votos.

Como dato final puede decirse que por la escasez de vigilancia y el acantonamiento los robos están a la orden del día, habiéndose producido en una semana más de treinta casos, sin que la policía encuentre a los rateros.

MAGDALENA, mayo 12. — Regresaron de la ciudad de La Plata, cuatro agentes de policía, quienes fueron llamados por la jefatura a prestar servicio en las maniobras en el Bosque.

Se ignoran las causas del regreso de éstos, según versiones públicas, se dice que éstos dieron la baja por estar demasiado recargados los servicios de las maniobras en aquella ciudad.

CARLOS CASARES, mayo 12. — El jefe del telégrafo Provincial con nueve años de servicio, sostén de sus padres ancianos ha sido exonerado, satisfaciendo voluntades del caudillo local. No se ha hecho sumario ni causa alguna que justifique esa resolución. Toda la población condena los atropellos de esa naturaleza por la correcta e intachable conducta del perjudicado.

Los estímulos en esta provincia son para los que viven de lo ajeno. Los robos de hacienda se suceden continuamente.

Hoy los hacendados Murphy y José Ordoqui dan cuenta que les faltan numerosos animales vacunos.

La policía como siempre no hará nada.

SAN PEDRO, mayo 12. — Las penalidades que sufre el vecindario por obra y gracia de sus autoridades edilicias son agravadas hasta lo insoportable por las que le impone el comisario Rossi Vergara, manteniendo en excesivo sobresalto al pequeño vecindario de estación Santa Lucía.

En el mencionado paraje, el "sit-disant", caudillo ugartista Vallejos, empleado municipal, ha abierto un negocio en que domingos y días de trabajo se juega a la taba, habiéndose introducido estos días el "chocón", hasta ahora desconocido por allí. En el negocio de otros ugartistas, también se juega los domingos, y se despacha bebida. El subcomisario Lavallén tiene de esas jugadas, un conocimiento que se dice hasta conocimiento previo. En cambio, los señores La Salle y Martí, propietarios del hotel, son obligados a cerrar las puertas de su casa los domingos, con el pretexto de la ley de descanso dominical, inaplicable al caso por ser negocios de campaña. Los dos señores nombrados han sido citados a la comisaría local varias veces, con los trastornos consiguientes, por negarse a acatar tan abusiva pretensión del oficial Lavayén.

Pero recientemente, dicho Lavayén, ha rebasado la medida de lo tolerable, dando lugar a una denuncia al juez del crimen del departamento. En Santa Lucía habita, siendo propietario de algunas pequeñas fracciones de terreno, don Felipe Curra. Este ciudadano, durante la última campaña política, actuó, a favor del radicalismo. La noche antes de la elección fué agredido, y además de agredido y golpeado, el subcomisario Lavayén lo encerró en el calabozo de Santa Lucía. Pocos días después de saberse el triunfo radical en San Pedro, le fueron arrebatados todos los carruajes con que trabaja, pretextándose no haber pagado las patentes, lo que es incierto, pues las había abonado en el partido limítrofe.

ROJAS, mayo 12. — Hace días que por la noche la policía y los elementos conservadores se acantonan en las azoteas de la comisaría, intendencia y casas vecinas, haciendo guardia hasta la madrugada, esperando un imaginario asalto.

Los dirigentes radicales son vigilados. Las existencias de municiones que había en ferretería han sido acaparadas por los conservadores.

Con todo esto se alarma al pueblo y el comercio se resiente.

VAPORES DE EUROPA

LLEGADA DEL "DARRO"

A las 12 y 30 de esta madrugada entró en la Dársena Norte el paquete inglés Darro, procedente de Liverpool, habiendo a primera hora desembarcado los pocos pasajeros que traía; además, como lo publicamos ayer, trae 2500 toneladas de carga general.

El Darro realizó el viaje sin novedad y viene solamente con un día de atraso, por cuya causa y como tiene que recibir bastante carga, saldrá de La Plata para Liverpool el 16 en lugar del 15 como se había anunciado.

Cárceles sin pensionistas

Preparando la libertad de 200 presos más

A la lista de presos de las cárceles de La Plata, Sierra Chica, Dolores, Bahía Blanca, Mercedes y San Nicolás, que fueron libertados en febrero y marzo para engrosar el contingente de votantes del partido conservador, hay que agregar otra tanda que saldrá en estos días de los presidios.

Se nos ha manifestado que se están preparando los expedientes para dejar en libertad unos 150 o 200 presos más. Estos actos de gracia coincidirán con las solemnidades de nuestra gran fecha nacional.

Lo peor de todo es que a este paso no está lejano el día en que será necesario alquilar, para sacarles algún provecho, esos establecimientos que hasta hoy sirven de cárceles.

¿Para qué pueden servir las prisiones si no hay individuos que guardar en ellas?

Comisión municipal

Esta tarde, a la hora de costumbre, se reunirá la comisión municipal, para tratar la orden del día número 3, que contiene sólo dos despachos de subcomisión, de escasa importancia.

Formación militar del 25

Fuerzas de mar y tierra que tomarán parte

Los departamentos de guerra y marina han designado las fuerzas que tomarán parte en la revista militar a celebrarse el 25 del corriente, con motivo de la conmemoración del aniversario nacional.

Dichas fuerzas son:

Del ejército. — Caballería: Regimientos 2 y 8 y el de granaderos a caballo; artillería: regimientos 1, 2 y 1.o de obuses; ingenieros: regimientos 1 y 2; infantería: regimientos 1, 2, 3, 4, 5, 6, 7 y 8.

También formarán el colegio militar y escuelas de tiro, suboficiales y armeros militares.

Para organizar la columna se designará al general de división Arana.

De la armada revistarán:

Escuelas naval militar, de mecánicos, de aprendices artilleros, de aprendices foguistas, de aprendices timoneles señaleros, de aprendices torpedistas y de aprendices radiotelegrafistas.

Estas fuerzas formarán una brigada de desembarco al mando del capitán de navío Angel J. Elías.

LOS TITULOS DE LA DEUDA MUNICIPAL

Ha obtenido igual favorable aceptación en el público la segunda serie de cinco millones de pesos, en títulos de la deuda municipal, lanzada a comienzos de este mes.

De esta serie se han entregado ya a los acreedores de la comuna, cerca de tres millones, que con los cinco de la anterior emisión suman ocho millones como total de lo cancelado por la intendencia, de aquellas deudas más apremiantes.

El doctor Gramajo espera que en un mes más esté colocada en plaza la suma restante de la actual emisión, para lanzar en seguida una tercera de cinco millones también y con bonos al 7 por ciento de interés, como las anteriores.

DESDE PARANA

LAS SENADURIAS ENTRERRIANAS

ACLARACION DE ACTITUDES

Para concluír de una vez con la mistificación de los demócratas sobre las senadurías entrerrianas, voy a explicar la situación de la legislatura en lo referente a este asunto.

En ese cuerpo, los radicales tienen 20 votos y los demócratas 17. Hay además, tres independientes, los señores Cupertino Otaño, doctor Gaspar Cúneo y Antola y Francisco Martínez.

El señor Cupertino Otaño se ha dicho que votaría al doctor Hernández, pero exigiendo que se vote por él para la otra senaduría. Del doctor Cúneo y Antola, que hubiera votado por los señores Melo y Hernández, si hubieran tenido lugar la primera o segunda asamblea, pues, a la del 15 de abril y a la última ya no concurrió, y según parece, ha manifestado que no concurrirá más. Del señor Francisco Martínez, se sabe que votaría por Hernández, siempre que los demás demócratas e independientes voten por el doctor Faustino Parera.

Como se ve, en ningún caso han podido contar los demócratas con la mayoría necesaria para elegir sus candidatos.

En cambio, los radicales tuvieron asegurada la elección el 15 de abril porque ya estaban enfermos, y más graves que ahora, los señores Carmelo y Darío Crespo, y el doctor Cúneo y Antola no concurrió, advirtiéndose que la habrían tenido asegurado lo mismo, con la ausencia de uno solo de ellos, pues entonces habrían quedado 20 votos demócratas contra 20 votos radicales y el presidente de asamblea, doctor Etchevehere, habría desempatado en favor de los candidatos radicales.

Sin embargo, éstos no concurrieron porque entendían que la convocatoria no era constitucional y conociendo esta circunstancia, concurrieron los demócratas para poder gritar luego que los radicales hacían obstrucción y que por culpa de ellos no habrían podido elegir sus candidatos en esa oportunidad.

En efecto, todas las charangas de la democracia lanzaron sus más sonoras notas contra los radicales obstruccionistas que habían impedido la realización del acto, y un señor senador por Ugarte, se despachó a su gusto contra el gobierno de Entre Ríos y los legisladores radicales achacándoles una connivencia dolorosa para impedir que los demócratas eligieran los senadores, dando por sentado que su mayoría era incontrastable y que por eso aquéllos rehusan la realización de la asamblea.

Pero viene la convocatoria del 8 de mayo, en cuyo momento la situación era exactamente igual que el 15 de abril, pues como ya he dicho, los hermanos Crespo ya estaban enfermos entonces, (habiendo sido trasladado a Buenos Aires en gravísimo estado, en esos precisos momentos el doctor Darío Crespo) y no podían concurrir a la asamblea, y se descubre la ridícula farsa y la mala fe con que venían explotando la ausencia de los radicales en aquella ocasión.

Como sabían que esta vez concurrían éstos porque la convocatoria había sido hecha por el P. E., no concurrieron ellos, pasando una nota inverosímil en gente de buen sentido, pues invocaban como razón que dos legisladores estaban enfermos. La razón es verdaderamente irrisoria, pero además, hay que recordar que la ausencia del doctor Cúneo y Antola habría bastado para que triunfasen los hermanos Crespo, y los dos independientes votaran de acuerdo, de modo que dicha razón no es sino un pretexto para disimular su fracaso.

La cosa, en verdad, no puede ser más ridícula. Pusieron el grito en el cielo porque los radicales no concurrieron el 15 de abril y siendo idéntica la situación como se ha visto, protestan ahora porque se hizo la convocatoria encontrándose enfermos dos legisladores demócratas. Por supuesto que si la convocatoria hubiera sido hecha solamente por el presidente del Senado, y a causa de eso no hubieran concurrido los legisladores radicales, lo habrían hecho los demócratas, menos los hermanos Crespo, y hubieran vuelto a hacer otro escándalo, tachando de obstruccionistas a aquéllos, no obstante la evidencia de su superioridad en las condiciones actuales.

Si el motivo aducido por los demócratas para no concurrir, fuera de algún valor, en adelante no se podría convocar sin pedir informe a cada uno de los legisladores sobre su salud y la de su familia, porque también puede suceder que la enfermedad grave de algún miembro impida abandonar el hogar. Así se demuestra por el absurdo, que no se trata sino de un pretexto indigno de gente que tenga siquiera una noción elemental de lo que son estas cosas.

Por otra parte, es conocido el plan de los demócratas por lo expuesto por el doctor Hernández en el comité de Gualeguaychú.

Se trata simplemente de rechazar los senadores que elija el partido Radical, valiéndose de la mayoría demócrata en el Senado, dando entrada a sus candidatos.

Así cuentan con hacer mayoría en la legislatura en julio.

El plan, como se ve, es simple pero peligroso.

Corresponsal.

EL TRIUNFO RADICAL

JUICIOS DE LA PRENSA CHILENA

La presidencia del doctor Irigoyen

El triunfo del partido Radical en las elecciones del 2 de abril, ha repercutido en el continente como una conquista de la democracia americana, más que como una victoria de la opinión argentina.

La prensa de todos los países, — que es el más autorizado exponente del pensamiento dominante — así lo expresa, pues fuera de los aquí llamados grupos conservadores, nadie discute ya el futuro gobierno radical, considerando que los trámites electorales que falta llenar, son simples formulismos que hay que cumplir, pero que la elección está hecha.

Es curioso que mientras aquí hay gentes que todavía creen que las maniobras en los colegios electorales o en el congreso, pueden dar a la República Argentina otro presidente que el doctor Irigoyen, los hombres de pensamiento de las naciones hermanas se refieren a su designación como a un hecho consumado.

A los juicios de la prensa uruguaya, peruana, paraguaya y brasileña que hemos reproducido, debemos agregar hoy los de la chilena, que ha seguido con el mayor interés la pista electoral argentina, ilustrando al público sobre sus principales actores.

"El Mercurio", "Las Ultimas Noticias", "La Unión", "El Diario Ilustrado" y otras publicaciones autorizadas del vecino país, reproducen los artículos de la prensa argentina en que se sostiene que ni el congreso, ni nadie puede alterar los resultados del comicio favorables a la fórmula radical, así como trabajos en los que se estudia la acción desarrollada por el partido Radical y sus candidatos al gobierno.

Del libro del doctor Horacio B. Oyhanarte, "El Hombre", han reproducido varios capítulos, y también del estudio "Política Argentina" que publicara el señor Claudio R. Pozuelo, especialmente aquellos que tratan del doctor Irigoyen.

Por este medio la prensa chilena ha hecho conocer la personalidad del futuro mandatario argentino, y la significación de la fuerza política que lo lleva al gobierno.

Uno de los órganos más antiguos y más autorizados de la prensa chilena, el diario "La Unión", de Santiago, condensa en los siguientes párrafos el juicio que se han formado en el vecino país sobre los sucesos políticos de actualidad:

"La lucha política que acaba de conmover a la República Argentina en los días transcurridos del presente mes, pone de actualidad palpitante la figura de don Hipólito Irigoyen, jefe del partido Radical argentino, candidato a la presidencia de la república, y que según las informaciones hasta aquí recibidas, ha triunfado holgadamente sobre su contendor demócrata.

"La figura culminante de don Hipólito Irigoyen, encarna en sí toda la hermosa tradición sustentada por el radicalismo argentino en su doctrina altamente democrática, de virtudes cívicas y libertades ciudadanas. Este partido político, que desde hacía cuatro lustros se abstenía de concurrir a las urnas electorales como muda y elocuente protesta por las corruptelas eleccionarias, hoy desterradas, gracias a la Ley Sáenz Peña, inspirada por el propio señor Irigoyen, acaba de obtener la reivindicación más gloriosa al sacrificio que consumara el gran patriarca del 90, don Leandro Alem.

"En el futuro gobernante estará sintetizada la mayoría de opinión, requisito indispensable para esperar un período de gobierno práctico y provechoso. El hombre moralista por excelencia, es Irigoyen, en él se encuentra la moral administrativa personificada. Hombre austero y de principios exactos, no transige con acomodos personalistas, funesto régimen que conduce a los países hacia la anarquía y bancarrota. La instrucción pública encontrará en el futuro presidente argentino el más poderoso propulsor como pedagogo de mérito y antiguo catedrático en el profesorado de la República.

"En todos los factores, en orden al progreso nacional, dejará impresas don Hipólito Irigoyen, las huellas indelebles de sus relevantes dotes de estadista, virtudes de que tratan de despojarlo mezquinamente sus detractores políticos".

Los demás colegas se expresan con análogos conceptos.

No reproducimos sus artículos porque sería una repetición innecesaria para que el público se dé cuenta de que la Unión Cívica Radical no sólo cuenta con la opinión argentina, sino también con la de los elementos cultos y representativos de las naciones, con las cuales tenemos más estrechas relaciones.

El terrible juez de Misiones

La mania de los procesos

NUEVAS PRISIONES

Un tendal de víctimas

Una vez más llamamos la atención del ministro de Justicia respecto a los procedimientos del juez letrado de Misiones, que en vez de ser una garantía para el cumplimiento de la ley, no cesa de hollarla en todo momento y sin razón ni causa.

A los múltiples atropellos que nos han obligado a formular nuestras más enérgicas protestas, tenemos que agregar hoy el cometido por dicho juez Sasso en la persona del Sr. R. Mariano López, quien dirige al ministro del interior el siguiente telegrama que no creemos necesite comentarios:

POSADAS, mayo 11 (7.15 p. m.)—Comunico a V. E. que hace nueve días me encuentro detenido por orden del juez Sasso, acusado de desacato. Al decretarse mi detención solicité la libertad provisional bajo fianza a cuya solicitud se dió trámite, habiendo aconsejado el fiscal suplente la pertinencia del pedido; pero el juez acordó su inhibición y acordó que los autos pasaran a Corrientes, sin que hasta la fecha lo haya efectuado, no obstante haber transcurrido tres correos.

Asimismo he podido se me aceptase el pago de pasaje y custodia hasta Corrientes resolviendo el juez con el socorrido:

"Tenga presente". El mismo pedido han hecho los señores Humell y Deodato López, sin obtener mejor resultado.

Ayer comunicó el juez al defensor del señor Martínez que por vapor de hoy remitiría el expediente conservando en ésta a los detenidos; pero hoy hizo saber no mandaba expedientes por haber resuelto pedir pasajeros a V. E. para remitirnos a Corrientes.

La actitud del juez demuestra haber perdido la serenidad y el respeto debido a la alta investidura que ejerce. Demuestra, además, estar inhabilitado moralmente para ejercer su cargo en este culto pueblo que le repudia por sus reiterados y villanos abusos contra vecinos y funcionarios respetables. Ruego a V. E. se sirva enviar telegráficamente las órdenes de pasaje para los tres detenidos nombrados, ya que el juez no admite que lo abonemos. Será justicia. — R. Mariano López."

También hemos recibido de Corrientes un telegrama de nuestro corresponsal referente a otra víctima del juez Sasso, el doctor Barreiro, que dice así:

CORRIENTES, mayo 11 (8.32 p. m.)—He visitado hoy al doctor Barreiro, alojado en la subprefectura y remitido a ésta, a disposición del juez federal por el terrible juez Sasso, con el ya célebre y eterno proceso por desacato. Espérase que mañana resolverá este juez federal el petitorio y si, como se espera, por ser de justicia es favorable la resolución, embarcará en el tren de la noche.

Me ha corroborado en un todo las informaciones de los diarios con respecto a los procedimientos del terrible juez de Misiones, cuya neurosis ha producido ya un verdadero tendal de víctimas.

Nos atrevemos a esperar que el señor ministro de justicia considere llegado el momento de obligar al juez Sasso a ejercer y no a pisotear las altas funciones que le están encomendadas.

ECOS PARLAMENTARIOS

COMISION DE PODERES

Aprobación de las elecciones de San Luis

Esta mañana, a las 10 y 30, reanudó sus tareas la comisión de poderes de la Cámara de diputados con el estudio interrumpido anoche de las elecciones de San Luis.

Después de un ligero debate, en el que intervienen los miembros de la comisión que a continuación se expresan, se aprueba por unanimidad la elección puntana.

He aquí la versión taquigráfica de las opiniones vertidas:

Sr. Presidente — El despacho del distrito electoral de San Luis había quedado pendiente del conocimiento de los datos solicitados en la última sesión.

Vamos a tomar conocimiento de ellos para ver si es posible formular despacho.

—Se leen los antecedentes remitidos por el ministerio del interior sobre ampliación y depuración del padrón.

Sr. Presidente — Resulta que la depuración del padrón se ha hecho dentro de los términos que establece la ley, habiéndose acordado todavía una prórroga en el plazo de las listas que deben remitir los jueces sobre electores impedidos para votar por las causales que la ley establece han llegado al ministerio con cierto y retardo porque, según nota del ministro, llegaron en la segunda quincena de marzo, dando el ministerio las órdenes para que estos ciudadanos fueran tachados de los padrones.

De modo que la parte legal de esta depuración se ha cumplido ahora y en la práctica la depuración del padrón de acuerdo con las listas remitidas se ha hecho o no se ha hecho, eso quizá resulte del telegrama del señor juez federal de San Luis que se refiere también a este mismo asunto y del que procederemos a dar lectura.

—Se da lectura del telegrama del juez federal de San Luis, en el que contestando el informe solicitado por la comisión, manifiesta lo siguiente:

"La corrección del padrón empezó el 16 de octubre de 1915 y continuó hasta el día mismo de la elección, en que se atendieron reclamos sobre errores del padrón, de acuerdo con lo dispuesto en el artículo 2, inciso 9, de la ley número 8130 y con la anuencia de todos los partidos políticos. El período de depuración fijado a los fines del artículo 2 de la citada ley empezó el 6 de octubre y terminó el 6 de noviembre del año próximo pasado, prorrogándose por cinco días el 5 de diciembre del mismo año por decreto del poder ejecutivo nacional de fecha 4 de diciembre. Se ha prescindido en estas operaciones, dice el juez, de los electores de esta provincia no habilitados para ejercer el sufragio correspondiente a los años 1912 a 1916 y de los agentes de policía, porque la nómina de éstos no se ha entregado aún a este juzgado, y la de los inhibidos por resolución de los tribunales provinciales llegó a ésta dos días antes de la elección y sin los datos indispensables para individualizarlos, a los efectos de la eliminación del padrón, pues no se indica la nacionalidad, edad, profesión y el número de la matrícula de enrolamiento de dichas personas. Por los datos suministrados por el señor juez doctor Juan Frías al ministerio del interior, el número de incapacitados es de 7. 27 ciudadanos procesados que se encuentran a la disposición del juez del crimen y alojados en la cárcel pública de la ciudad de San Luis, según informe del señor doctor Valentín Arroyo al ministerio del interior de fecha 24 de marzo de 1916.

"20 ciudadanos detenidos sufriendo condenas, 36 ciudadanos incapacitados, según informes generales del superior tribunal.

"9 ciudadanos incapacitados, según informes del señor juez de Mercedes (San Luis), doctor Sabá A. Pereyra, al ministerio del interior de 25 de marzo.

"Un ciudadano incapacitado, según informe del señor juez en lo civil, doctor Quirós, al señor ministro del interior, de fecha 27 de marzo.

"8 ciudadanos incapacitados, según informe del señor juez de primera instancia en lo civil de la ciudad de Mercedes (San Luis), doctor eLonildo Pérez, al señor ministro del interior.

"5 ciudadanos incapacitados, según informe del señor Lázaro Castillo, de San Luis, al señor ministro del interior".

Sr. Presidente. — Resulta, pues, que con respecto a estas personas, que han debido ser tachadas de los padrones electorales, resulta que no se ha efectuado esta operación por el retardo con que se remitieron las listas correspondientes; pero a más de que creo que en ningún caso podría ser este un óbice a la validez de la elección, me parece, por otra parte, que el juicio de tachas se ha hecho aquí en la comisión, donde se han objetado algunas mesas, por aparecer votando en ellas ciudadanos impedidos, ya fuera por ser agentes de policía, ya por encontrarse detenidos en establecimientos carcelarios o de prevención, y la comisión ha tomado en cuenta cada uno de esos casos y cuando la denuncia ha resultado comprobada ha adoptado la resolución que correspondía. De manera, repito, que esto no puede ser un óbice para que presentemos al despacho.

Sr. Marcó. — Podríamos recordar el final del acta de la junta escrutadora. Me parece —no recuerdo bien—que hay allí la manifestación de que no fue presentada protesta alguna.

Se lee la parte recordada.

Sr. Marcó. — Voy a concretar mi opinión respecto de esta elección.

Como manifesté hace unos días, cuando nos ocupamos de este asunto, había recibido informes de que la depuración del padrón no se había realizado. La documentación, de que nos hemos impuesto comprueba que se han hecho todas las diligencias por parte del juez federal, indicada la ley para ese acto, y que si hay algunas deficiencias, no le son imputables.

Había recibido también denuncias de que en las diversas diligencias preparatorias del acto electoral habían intervenido las autoridades provinciales denunciándoseme en algunos casos hechos concretos y requerí las pruebas o por lo menos los medios de establecer la veracidad de esas denuncias; pero en definitiva, estimando que la prueba es difícil y larga, que en algunos casos no daría mayor resultado, porque tenemos aquí la misma declaración que hemos oído del doctor Mora y Olmedo, de que las autoridades están evidentemente apasionadas, y teniendo presente también la circunstancia de que a la elección en todas partes han concurrido las tres fracciones en que se ha dividido allí la opinión pública y que no se han deducido protestas, al menos de una importancia tal que importen un ataque al fondo mismo de la moralidad de la elección, yo me voy a pronunciar, con estas reservas que he de ampliar en su caso ante la cámara, porque la comisión se expida aconsejando la aprobación de las elecciones de San Luis.

Sr. Presidente. — Hay un telegrama del que conviene dejar constancia, que se refiere a una mesa que dejamos en suspenso porque no había identidad de nombre.

Sr. Bravo — Es el caso impugnado por el doctor Mora y Olmedo. El preso se llama Ramón A. Ponce, clase del 86, matrícula 742. La libreta está en blanco.

Sr. Presidente — Concretando entonces: la mesa 9.a del distrito electoral de Villa Mercedes había quedado en suspenso, para comprobar si el ciudadano Ramón Octavio Ponce, que figura en el padrón, era el mismo cuyo voto había sido impugnado por el doctor Mora y Olmedo por estar detenido en la cárcel de Mercedes.

Del telegrama del ministro de gobierno de la provincia, resulta que la persona que se encuentra en esa cárcel es Ramón A. Ponce, que no coincide con los enunciados del padrón y cuya libreta de enrolamiento está en blanco.

Corresponde, me parece, que desestimando esta impugnación se dé por aprobada esta mesa.

Asentimiento.

Sr. Presidente — Vamos a proceder a votar si se aprueba el acto electoral celebrado en el distrito electoral de San Luis los días 2 y 16 de abril próximo pasado.

Se aprueba por unanimidad.

KALISAY: Se ha impuesto por sus bondades de aperitivo y vino quinado - - - -

COMICIOS DE SANTIAGO DEL ESTERO

Esta mañana a las 11.30 concurrió al seno de la comisión de poderes el doctor Carlos F. Melo, con el propósito de manifestar a los miembros de la comisión que en el día de hoy o mañana haría la exposición que había prometido, pero que para ello debía esperar algunos antecedentes que se solicitaron oportunamente a Santiago del Estero.

Después de producir dictamen sobre las elecciones puntanas la comisión resolvió sesionar sin la presencia de taquígrafos, hasta tanto hubiera resuelto algunos casos en debate.

La comisión de poderes, que levantó su sesión a las 12.30 m., volvió a reunirse a las 4, procediendo a imponerse de diversos despachos y notas que le son remitdas por dos juntas federales y los poderes provinciales y de la nación, relativos todos a las elecciones de Mendoza, Santa Fe y Santiago del Estero.

A la citación de hoy concurrieron más de treinta diputados, pero todos ellos ya en conocimiento de que no habría sesión.

La nueva citación es muy posible sea para el viernes próximo, pues muchos legisladores se ausentan para Córdoba, para asistir a la transmisión del mando, hecho que tendrá lugar el miércoles 17 de la semana entrante.

EL BAR

Hoy será inaugurado el nuevo y lujoso bar que el secretario señor González Bonorino ha hecho instalar para los diputados en el salón que antes ocupaba el cuerpo de taquígrafos.

EL RADICALISMO DE CORDOBA

LA ASAMBLEA DE ANOCHE

Organización de un gran mitin

CORDOBA, mayo 12. — Anoche se reunió el comité de la provincia de la Unión Cívica Radical, asistiendo numerosísima barra.

Se discutió ampliamente el momento político actual y se resolvió verificar un gran mitin el domingo próximo en el local del comité.

Designáronse oradores por el comité de la provincia al doctor J. Agüero Vera, por el departamento de la Capital al senador Abel Maldonado, por el block parlamentario al diputado ingeniero Eduardo Quinteros y por la juventud radical a los doctores Pedro Vivas y Gastón Bernand.

Además se organizará la concurrencia de público en la ceremonia de la transmisión de mando que tendrá lugar el día 17.

Estos actos tendrán por objeto demostrar la adhesión del pueblo al radicalismo e impedir con la fuerza moral el movimiento y actos de obstrucción con que amenazan los demócratas.

Exportación de caballos

En el vapor inglés "Harmonides", que saldrá mañana de la dársena norte para Liverpool, llevará una remesa de 120 caballos embarcados por cuenta del gobierno británico. Además conduce cargamento completo de cereales y carnes congeladas.

UN ULTIMATUM

¿HABRA DECLARACION DE GUERRA?

CORRIENTES, mayo 12. — Acabo de informarme, en fuente segura, que los amigos del ex gobernador Loza le han enviado a los demócratas de la capital un telegrama, que es un verdadero ultimátum. En ese despacho se les dice que si en el término de tres días no reponen en el gobierno al señor Loza, ellos se considerarán desvinculados de todo compromiso político y libres para votar la fórmula presidencial que más les convenga.

Parece que los amigos del ex gobernador temen que los demócratas aprovechen sus electores para que la intervención se pronuncie después en favor del señor Ugarte.

Se anuncia que en la próxima semana habrá aquí grandes novedades.

El puente sobre el arroyo Tapalqué

Posible suspensión de las obras

Ingrata actitud del gobierno de Buenos Aires

En atención a los numerosos e insistentes pedidos que les fueron presentados por hacendados y agricultores de Tapalqué, a fin de que se llevara a cabo la construcción del puente sobre el arroyo del mismo nombre y que los comunicaría con la estación del ferrocarril del Sud en esa localidad, de la que se hallaban aislados por la falta de un paso conveniente, el gobierno de la provincia de Buenos Aires y la comisión administradora del fondo de caminos convinieron en realizar ese trabajo, a cuyo efecto concurrieron ambas partes con el 50 o/o de la suma de 50.000 pesos en que había sido presupuestado.

En base a ese compromiso, la comisión, que debía ser la ejecutora de las obras, dió comienzo a las mismas, habiendo actualmente invertido la casi totalidad de los 28.000 pesos con que concurría a su ejecución, sin que dicho gobierno, a pesar de los pedidos insistentemente reiterados que aquélla le dirigiera, haya hecho efectivo el ingreso de la suma con que prometió cooperar.

Bien que esta actitud del gobierno de Buenos Aires no nos sorprende, pues conocemos la debilidad que lo caracteriza: prometer lo que muchas veces sabe de antemano que no podrá cumplir nos cuesta creer, sin embargo, que en este caso haya pretendido burlar la buena fe de la comisión de caminos, tanto más cuanto que ella aparece como la única ejecutora de esas obras que deberá suspender sin duda, por la falta de fondos para terminarlas, ni nos explicamos cómo puede haber llegado aquel gobierno a suscribir un convenio con una repartición nacional, de cuya seriedad no podía dudar, sin saber si le sería posible cumplirlo y sin darse cuenta que esas prácticas que podrán a veces resultarle muy convenientes no siempre es prudente emplearlas en los casos como el que nos ocupa.

Sin embargo, como la esperanza es lo último que debe perderse, pensamos que tal vez el gobierno de Buenos Aires, compenetrándose de la importancia que la realización de esa obra reviste para un importante centro productor y de la ingrata actitud asumida, arbitre la suma que adeuda, pudiéndole asegurar desde luego que con ello se captará las simpatías de los vecinos de Tapalqué, que en estos momentos no le estarán de más, por cierto.

UNA RENUNCIA Y UNA LECCION

A propósito del último escándalo de Córdoba

CORDOBA, mayo 12. — Con motivo de las fuertes críticas de la opinión pública a raíz de los últimos actos administrativos, el vicegobernador Garzón Maceda renunció a que se le designase director general de escuelas.

En su renuncia manifiesta que el momento político es de excepción. No hay continuidad ni continuidad del presente y del futuro cercano. Un abismo los separa. El gobierno radical exigirá la adquisición y adopción de resortes propios al mecanismo administrativo. Lógica y natural ha de ser la resistencia a servirse de elementos que no escogió el gobernante tomándolos de su partido.

Esta actitud del doctor Garzón Maceda, producida por una reacción contra una debilidad anterior, pues el acuerdo del senado se prestó con su consentimiento, hace resaltar más aún la poca escrupulosidad política que significaría el acatamiento de los procederes del gobernador Cárcano.

La protesta pública continúa: se especializa contra la designación de la mitad de los miembros del superior tribunal, que viene a convertirse así en un asilo de desvalidos.

Todo el mundo está de acuerdo en que la renuncia del señor Garzón Maceda es una lección que a esta altura de los sucesos ya no podrá aprovechar el señor Cárcano.

IMPORTANTE OPERACION DE HACIENDAS

Los consignatarios señores Julio L. Peña y Cía. realizaron ayer en el departamento de Curuzú Cuatiá, provincia de Corientes, la operación más grande hecha en ganado vacuno en el corriente año.

Por intermedio del señor Joaquín Soage compraron ayer estos conocidos consignatarios a la sucesión de Encarnación S. de López, la cantidad de 5400 vacunos importando dicha operación alrededor de 300.000 pesos.

ACTUACION DE LA COMISION DE PODERES

El diputado santiagueño doctor Cordero, visitó esta tarde en su despacho oficial al ministro de guerra, con quien celebró una breve entrevista.

Fué motivo de ello la denuncia llegada a la comisión de poderes del congreso respecto a la intervención de conscriptos del ejército en los comicios celebrados el 2 de abril último en los diversos departamentos de la provincia de Santiago del Estero.

Al efecto, el susodicho diputado preguntó al general Allaria si conforme a lo solicitado por la comisión de poderes se había averiguado el número de conscriptos de la clase de 1895 que prestaban servicio el día de la elección en todos los cuerpos y dependencias militares ubicadas en Santiago.

El general Allaria comunicó al doctor Cordero que a fin de conocerse el número exacto se habían pedido informes a cada uno de los distritos militares instalados en aquella provincia y que se esperaba recibir esas referencias de un momento a otro.

LA QUEMA DE BASURAS

HUMO SOBRE LA CIUDAD

Sigue siendo un problema abandonado por las autoridades municipales el de la quema de basuras de la ciudad. La quema se realiza, como se sabe, en la forma más rudimentaria posible a propósito para causar todo género de malestar a la población. En días en que corre el viento sudoeste, especialmente, el humo desprendido de las grandes hogueras de la quema, cae hacia la ciudad y deja la atmósfera en completa niebla.

Justificadas son, pues, por demás las quejas que recibimos constantemente del vecindario de los barrios del sud, el cual se halla a diario bajo la amenaza de esa molestia.

La municipalidad ha acordado a una empresa particular concesión para instalar hornos especiales, sistema "Blucher", destinados a suplantar el actual medio de quema. El plazo fijado para esta obra ha fenecido hace dos meses, y los nuevos hornos crematorios aún se hacen esperar. Mientras tanto el tesoro de la comuna sigue abonando fuertes sumas a la misma empresa por la cremación de las basuras, y la ciudad entera sufre una grave molestia que a más de molestia es un peligro para la salud pública.

LA COMPAÑIA LIRICA DEL COLON

LLEGA EL LUNES

Anoche a las 9 salió de Santos con rumbo a nuestro puerto el vapor "Tomasso di Savoia", en el cual viaja la compañía lírica que actuará en el teatro Colón durante la próxima temporada.

El "Tomasso di Savoia" atracará en la dársena norte el lunes por la mañana.

Entusiasmo radical

La sola amenaza de burlar al radicalismo ha despertado en toda la república un sentimiento de protesta, que traduce fielmente la indignación que estas maniobras han producido en el alma popular.

No es posible, ciertamente, a la conciencia ciudadana contemplar, de manera indiferente tal atentado a sus conquistas cívicas. Y tiene que sacudirla íntegramente el mero anuncio de que se le quiere burlar.

A este respecto recibimos diariamente centenares de cartas de adhesión y de voces de estímulo que agradecemos, por cuanto significan el interés con que se sigue nuestra actitud enérgica y decidida.

Recomendamos siempre la calma, ya que será éste el primer factor para hacer que se cumpla el veredicto público que consagró la victoria radical.

ROLLIZOS DE QUEBRACHO

El vapor danés "Natal", que debe llegar hoy a nuestro puerto procedente de Sud Africa en lastre, recibirá un cargamento completo de rollizos de quebracho con destino a ultramar.

LA GUERRA EUROPEA

SITUACION POLITICA

ECOS DE LOS SUCESOS DE IRLANDA. — EL DEBATE EN EL PARLAMENTO BRITANICO. — GRAVES DENUNCIAS. — DECLARACION DE Mr. ASQUITH. — SU VIAJE A DUBLIN. — UN DISCURSO DEL CANCILLER DE ALEMANIA.—UN NUEVO PROBLEMA POLITICO. — LOS RUSOS APELAN A Mr. WILSON.

Como se preveía, los sucesos de Irlanda tenían que provocar un debate en el parlamento británico de carácter opositor al gabinete Asquith.

Las sesiones celebradas ayer en la cámara de los comunes y en la de los lores han venido a evidenciar la forma desacertada con que ha procedido el gobierno y las autoridades militares encargadas por él de someter a los rebeldes de Dublin y de los condados alzados en armas en favor de un ideal ilusorio, equivocado tal vez, pero que no merecía de un pueblo liberal como el inglés las sangrientas represalias que hemos presenciado, y que nosotros como otros muchos, inclusive numerosas personalidades británicas, reputamos, de ser puestas en ejecución, de excesivas y contraproducentes.

En la cámara de los comunes, el diputado Dillon ha hecho oir su voz en tono asaz enérgico, para condenar la política de represión aplicada en Irlanda. Dicho parlamentario denunció abusos que saltan a la vista, trazó un cuadro sombrío de la situación creada por los excesos del militarismo, representado por el general Maxwell y su camarilla, y señaló a Mr. Asquith su absoluto desconocimiento de lo que ocurre y puede ocurrir nuevamente en Irlanda.

El orador, que estuvo muy fogoso, provocó en la sfilas de los diputados ministeriales protestas de indignación, pero Mr. Dillon no se achicó y continuó en tono ascendente el proceso de los procedimientos militares en Irlanda.

Tantas verdades debió decir ese fiscal improvisado de los desbordes gubernativos, que el primer ministro, Mr. Asquith, vióse obligado a reconocer los errores cometidos, si bien trató de disculparlos, prometiendo que iría a Dublin á estudiar personalmente la situación.

En la cámara de los lores habló en sentido parecido, aunque en forma más moderada, lord Beresford, y la alta cámara significó en una votación su descontento por la poca acertada manera con que el gobierno había encarado los hechos en Irlanda y había puesto fin a la rebelión. Como se ve, por este ligero resumen de esas sesiones, la política de represalias sangrientas, de persecuciones y de castigos, no ha merecido la aprobación de muchos representantes del pueblo británico.

Es de esperar que ante esta protesta, el gobierno inglés suspenderá esas ejecuciones y adoptará una política más suave, que haga olvidar los excesos cometidos por el militarismo. La política del sable nunca dió resultados, y menos podría dar frutos en un país como Irlanda, en el cual los sucesos pasados tienen que haber traido a la superficie antagonismos y odios de raza y de aspiraciones latentes en el alma del pueblo irlandés.

—

Se da como auténtico un discurso pronunciado el 5 de mayo en el seno del comité central del Reichstag, por el canciller imperial, doctor Bethmann Hollweg, acerca de la campaña de submarinos y de la necesidad de no provocar la ruptura con la gran república del Norte.

El canciller manifestó que no se podía hacer esa política sentimental, que era preciso rendirse a la evidencia de los hechos, que la trascendencia de los efectos de los hundimientos de buques había sido exagerada, y, en una palabra, abogó por un cambio de procedimientos, preconizando la absoluta necesidad de arreglar satisfactoriamente los incidentes pendientes aún en la fecha en que el discurso era pronunciado.

Las declaraciones del doctor Bethmann Hollweg tendían, posiblemente, a preparar al Reichstag al cambio de política naval y a las concesiones contenidas en la nota de Alemania al gobierno de Wáshington. En uno de los párrafos finales del discurso se traslúce la esperanza de que Estados Unidos hará observaciones a Inglaterra acerca de esas violaciones, y se deja entrever que si esas esperanzas resultan defraudadas, Alemania volverá a llevar a cabo en forma implacable su guerra de submarinos.

—

Un nuevo factor político empieza a surgir. Es él, la actitud asumida por una enorme parte de súbditos rusos, la cual se ha constituído en liga, a los fines de interesar al presidente Wilson, para que intervenga en su favor contra los procedimientos abiertamente inhumanos del gobierno ruso.

El mensaje contiene detalles sobre los sufrimientos a que se han visto sometidos bajo la dominación rusa, y agregan que Rusia ha esclavizado a las naciones que fueron incorporadas al imperio.

Añade que Rusia ha abusado de su poder torturando a los súbditos no rusos, destruyendo la riqueza de varias generaciones. Rusia — termina diciendo el despacho — nos amenaza para después de la guerra, con seguir la persecución de nuestras razas y que no se detendrá hasta exterminar completamente a todas las razas extranjeras en Rusia. Por consiguiente, os gritamos: Socórrannos antes de que nos aniquilen.

Este asunto está llamado a traer consecuencias, tanto más, que se anuncia al mismo tiempo que 50.000 prisioneros rusos en Austria solicitan se les permita adoptar la ciudadanía austriaca.

FRENTE OCCIDENTAL

La lucha en las márgenes del Mosa

LOS COMBATES EN VERDUN. — NUEVOS ATAQUES ALEMANES RECHAZADOS.— DUELOS DE ARTILLERIA. — ACCION EN LAS LINEAS BRITANICAS Y FRENTE DE LOS BELGAS — AGOTAMIENTO DE LAS TROPAS TEUTONAS — REFUTACION A UN INFORME DE "LE MATIN". — OTRAS INFORMACIONES.

PARIS, mayo 12. — Ningún hecho de armas de real importancia hay que reportar a la lucha entablada nuevamente y con mucho encarnizamiento en las orillas del río Mosa. Las alternativas de la batalla se suceden y todo indica que el final de la lucha en esos sectores se aproxima, observándose un acentuado agotamiento en el ejército atacante de Verdun. Su fuego de artillería ha disminuído también en intensidad y se presume que el derroche de municiones durante los primeros días de esta semana los ha dejado exhaustos, sin contar sus excesivas bajas, que requerirán la reorganización de la mayoría de sus regimientos, diezmados por las ametralladoras de los franceses.

Los republicanos, metódicamente y sin comprometer grandes fuerzas, ven poco a poco ganado el terreno perdido, e inmediatamente reorganizan esa defensa, de modo que las ventajas obtenidas por el enemigo en sus asaltos con masas compactas, resultan inútiles y vanos sus enormes sacrificios de sangre.

PARIS, mayo 12. — Con motivo de una publicación del diario "Le Matin" que se considera inoportuna, relativa a una supuesta orden de retiro, dada por el estado mayor general, al iniciarse el primer ataque alemán a Verdun, ha aparecido la siguiente nota de carácter semioficial, que viene a desvirtuar totalmente las aseveraciones de "Le Matin":

Dicha nota dice lo siguiente:

"En ningún momento de la batalla de Verdun el alto comando ordenó que nos retiráramos. Por el contrario, en la mañana del 23 de febrero el general Langle de Cary dispuso que todas las tropas que se encontraban en la derecha del Mosa defendieran todos los puntos aunque se viesen rodeados, y que se mantuvieran en sus trincheras a toda costa. El general sólo deseaba una cosa y era resistir desesperadamente.

"El día 24 el generalísimo ordenó a las tropas mantenerse empleando todos los recursos, en el frente comprendido entre el Mosa y la llanura del Woevre. Al mismo tiempo el generalísimo envió a Verdun al general Castelnau.

"En la mañana del 25, en viaje a Verdun, el general Castelnau habló por teléfono con el general Herz para decirle que hallándose de acuerdo con el generalísimo, le ordenaba mantenerse a costa de todos los sacrificios en la orilla del Mosa.

"Al anochecer del 25, al encargarse el general Petain del mando en Verdun, recibió la siguiente orden del generalísimo Joffre:

"Ayer ordené que nuestras tropas se mantuvieran en la orilla derecha del Mosa, al norte de Verdun. Todo jefe que ordene la retirada será sometido a un consejo de guerra".

PARIS, mayo 12. — El ministerio de Guerra dió a la publicidad el siguiente comunicado:

"En la región de Verdun hubo un cañoneo en el sector de Avocourt. Los alemanes bombardearon con mucha violencia nuestras posiciones en el bosque de Caillette. También cañonearon nuestra segunda línea en la orilla derecha del Mosa.

"Hubo breves cañoneos en el Woevre.

"En el resto del frente no ocurrió nada de importante, exceptuando las habituales acciones de artillería".

LONDRES, mayo 12. — El War Office permitió la divulgación del siguiente parte del general Haig, comandante en jefe del ejército británico en Francia:

"Los alemanes trataron sin éxito de atacar anoche nuestras trincheras en Ovillers.

"Hoy se realizaron operaciones de minas en las cercanías de Beaumont, Hamel y Fricourt. Dichas operaciones se decidieron en nuestro favor.

"Hubo recíprocos cañoneos en Angres, al sudeste de Iprés y en el reducto de Hohenzollern".

PARIS, mayo 12. — Apareció el siguiente informe militar del gobierno belga, fechado en El Havre:

"Hubo acciones de artillería en las regiones de Ramscapelle y Schoore.

"Hoy continuó el recíproco bombardeo en la región de Dixmude".

NUEVA YORK, mayo 12. — De Berlín transmiten el siguiente comunicado del gran estado mayor alemán, relativo a la soperaciones en el frente occidental:

"Los aeroplanos arrojaron bombas en Dunkerque y en el ferrocarril cerca de Adindük.

"Al oeste del Mosa los franceses nos volvieron a atacar, en la tarde cerca de Le Mort Home y en la noche al sudeste del cerro 304. Ambos ataques fueron quebrantados por el fuego de nuestras ametralladoras y artillería. Causamos pérdidas considerables al enemigo.

"Una patrulla de bávaros durante un reconocimiento en el bosque de Comard, hizo 54 prisioneros.

"Los prisioneros no heridos hechos desde el 4 de mayo hasta la fecha en el curso de los combates librados en las cercanías de cerro 304 son 53 oficiales y 1.515 soldados.

"Al este del Mosa se libraron durante toda la noche combates con granadas de mano en la región del bosque de Caillette. Un ataque francés en este bosque fué rechazado".

La campaña en el Cáucaso

[illegible]

AVANCE RUSO EN LA REGION DE PLATANA

PETROGRADO, mayo 12. — Comunican de Tiflis que las operaciones en el Cáucaso, no obstante le tenaz resistencia que presentan los turcos, se desarrollan en forma favorable para las armas moscovitas.

El gran duque Nicolás se ha manifestado satisfecho de la marcha de la campaña.

Al oeste y al sudeste de Platana los rusos han realizado importantes progresos en los últimos días.

En dirección a Erzingan los rusos rechazaron a los turcos, que habían intentado llevar a cabo una ofensiva.

AMSTERDAM, mayo 12. — Informan de Constantinopla que allí se ha publicado el siguiente boletín oficial:

"En el Cáucaso se libró una batalla el día 8 del corriente, en el sector de Montikope. Iniciamos la acción con enérgicos ataques a la bayoneta, y desalojamos al enemigo en un frente de 15 kilómetros de extensión, empujándolo hacia el este. Tomamos seis oficiales y mas de 300 soldados prisioneros y cuatro ametralladoras.

"A pesar de un recio temporal que se desencadenó el nueve nuestras tropas persiguieron al enemigo sin perder el contacto con él un solo momento.

"El día 9, cerca de Baschkjoej, sorprendimos un campamento ruso y matamos, empleando nuestras bayonetas, a 2.000 soldados de caballería y 250 de infantería. Los restantes soldados enemigos huyeron precipitadamente.

"En la región de la costa la situación no ha cambiado."

ROTTERDAM, mayo 12. — Comunican de Petrogrado que en la captura de Kasri Shirin, situada a doce millas de la frontera turco-persa, los rusos han vencido la última barrera natural que los separaba del valle del Tigris y Bagdad, de los cuales las fuerzas distan ahora menos de 120 millas.

Antes de que lleguen a los llanos de la Mesopotamia deberán desalojar a numerosos turcos que se encuentran en Haniken, a unas veinte millas más allá de Kaeri Shirin, punto que es muy fortificado.

Los expertos están completamente seguros de que se opondrán enérgicamente al avance hacia Bagdad y que los alemanes los ayudarán.

En el frente austro-italiano

Grandes acciones de artillería

Ataque de infantería en el Plezzo

Conquista de posiciones y captura de prisioneros

OTRAS NOTICIAS

ROMA, mayo 12. — Dióse al público el siguiente informe, resumen de las operaciones realizadas durante las últimas 24 horas por las tropas italianas:

"Intensas acciones de artillería se han desarrollado especialmente en el valle Dassa, en la cabecera del Alto But, donde demolimos las defensas enemigas.

La tarde del miércoles las baterías enemigas abrieron el fuego contra los edificios de Conca Drisenca, en el Alto Isonzo. Replicamos inmediatamente, bombardeando Tolmino.

En la cuenca de Plezzo, después de una vigorosa preparación de artillería, nuestros alpinos atacando atrevidamente conquistaban a la bayoneta una fuerte línea de trincheras y de reductos enemigos que coronaban la cresta del monte Cuckla en las pendientes meridionales del monte Rombón.

En esa operación, nuestras tropas hicieron 123 prisioneros, entre los cuales figuran cuatro oficiales y tomaron cuatro ametralladoras, numerosos fusiles y una abundante cantidad de municiones y material de guerra.

Pequeños ataques de infantería contra nuestras posiciones en la cresta del monte San Martino fueron fácilmente rechazados.

Un aeroplano enemigo arrojó bombas cerca de la estación ferroviaria de Ospedaletto, en el valle Sugana, al este de Borgo, matando a varios caballos.

Nuestra escuadrilla bombardeó, causando daños muy visibles, la estación de San Pedro, cerca de Gorizia, los establecimientos austriacos y el aeródromo de Aisovizza".

NUEVA YORK, mayo 12. — De Viena, por conducto de Berlín se recibe el siguiente despacho, que contiene informes de las operaciones en el frente austro-italiano:

"El aumento de la actividad de la artillería continuó en la mayoría de los sectores particularmente en los Alpes dolonuticos entre Pentelstein y Buchenstein.

Aviadores enemigos lanzaron dos bombas en un mercado y en el "square" (jardín público) de la catedral de Gorizia matando a dos personas e hiriendo a otras 33.

Los italianos después de un vivo bombardeo efectuado el 9 de mayo contra varias partes de la cabeza de puente de Gorizia y la altiplanicie de Doberdo atacaron la mañana del 10, varias veces, a San Martino, siendo todas las veces rechazados.

En diversos puntos de los frentes de Corintia y del este del Tirol hubo actividad de artillería".

ROMA, mayo 12. — La lucha que se está desarrollando en el Carso ha motivado correspondencia detallada de los enviados especiales de los diarios. Uno de ellos dice en su crónica lo siguiente:

"Esta especie de lucha, que se preparó hace tiempo se impone en el terreno del Carso, donde los tiros de la artillería no resultan siempre eficaces contra los atrincheramientos cavados en la roca viva.

Durante el período de la preparación, los italianos practicaron una extensa red de túneles llenándolos luego con toneladas de explosivos.

Esos túneles se están utilizando ahora y el pueblecito de San Martino está completamente destruído, habiéndose abrigado el enemigo en grutas que se encuentran detrás de las colinas. Ahora los austriacos están separados de las avanzadas italianas por uno de esos istemas de trincheras, caminos subterráneos y vallas de alambre, que los oficiales italianos llaman "groviglí".

La pequeña iglesia de San Martino ha dado motivo a una lucha tan larga como encarnizada, pero finalmente ha quedado en poder de los italianos".

ROMA, mayo 12. — Informan de Brescia que el jefe del gabinete, señor Salandra, acompañado por el subsecretario del tesoro, señor Dacomo, numerosos parlamentarios provinciales, las autoridades locales y numerosas notabilidades, visitó las principales fábricas de armas y municiones.

El señor Salandra y su séquito fueron continuamente aclamados por la apoblación y por los obreros de las usinas que recorrieron.

En esa recepción el alcalde ofreció al señor Salandra una reproducción de "Vittoria Alata".

El alcalde de Brescia, el diputado Bonceli y el señor Salandra hablaron siendo muy ovacionados.

ROMA mayo 12. — El rey Víctor Manuel recibirá en el cuartel general a los ex ministros franceses MM. Barthou y Pichon al escritor M. Maurice Barres y al periodista Reinach.

Dichos personajes se encuentran actualmente en esta capital, donde se les obsequiará con un gran banquete.

ROMA, mayo 12. — La reciente pérdida de dos cazatorpederos y un transporte experimentada en el término de pocos días por la marina austriaca, constituye una prueba tangible de la actividad y vigilancia que ejerce en el Adriático la flota italiana.

En los últimos cuatro meses Austria ha perdido diez unidades entre buques y submarinos.

Los sucesos de Irlanda

Viaje de Mr. Asquith

LONDRES, mayo 12. — Anuncian de Dublín que ha llegado allí el primer ministro, Mr. Asquith, y que después de llegado conferenció con los jefes departamentales y con el general Maxwell sobre la situación militar de Irlanda.

LONDRES, mayo 12. — En la cámara de los comunes se anunció que hasta el martes, de los rebeldes irlandeses 14 habían sido fusilados, 73 condenados a prisión perpetua, 6 a trabajos forzados y 1706 deportados.

Se anunció también que entre los rebeldes hay 180 enfermos y 614 heridos.

LONDRES, mayo 12. — Ha aparecido en Dublín la siguiente comunicación oficial:

"Durante la rebelión irlandesa, los oficiales muertos han sido 17 y los heridos 46.

"Las bajas de soldados fueron 86 muertos, 211 heridos y 9 extraviados.

"Los dos jefes rebeldes Edward de Valera y Thomas Ashe, que habían sido sentenciados a muerte, han sido indultados, conmutándoseles la pena.

"Los consejos de guerra contra los rebeldes de Dublín han terminado. Ahora comparecerán ante la corte marcial los rebeldes de las provincias.

"En vista de la gravedad de esta rebelión, enlazada con una intriga de la propaganda de Alemania, el generalísimo considera que es de absoluta necesidad aplicar sentencias rigurosas a los jefes y organizadores militares, esperando que este ejemplo evite nuevas intrigas".

En el frente oriental

EXITO ALEMAN AL SUDESTE DE SELBURG

COMUNICADOS OFICIALES

COPENHAGUE, mayo 12 — Informan de Berlín que, según allí se ha anunciado oficialmente, al sudeste de la estación ferroviaria de Selburg los alemanes efectuaron un violentísimo asalto y se hicieron dueños de las posiciones rusas en un frente de 500 metros de largo.

En la operación los germanos tomaron 309 prisioneros y un número de lanzabombas y ametralladoras.

NUEVA YORK mayo 12 — De Viena hacen saber que el estado mayor austriaco publicó el siguiente boletín:

"En la Galitzia oriental y en Wolhynia aumentó la actividad de los destacamentos avanzados.

"Fuera de eso no aconteció nada importante".

PETROGRADO, mayo 12 — El ministerio publicó el siguiente comunicado:

SITUACION MILITAR

LA CAMPAÑA EN EL CAUCASO. — EXITOS TURCOS EN EL SECTOR DE MONTIKOPE Y CERCA DE BASCVHKJOE. — EN EL FRENTE ORIENTAL. — LOS ALEMANES CONQUISTAN 500 METROS DE TRINCHERAS AL SUDESTE DE SELBURG. — EN LAS LINEAS AUSTRO-ITALIANAS. — LOS PENINSULARES OBTIENEN UN TRIUNFO EN LA CUENCA DE PLEZZO. — LA LUCHA EN LA REGION DE VERDUN.

La campaña en el Cáucaso continúa siendo muy activa. Los turcos y los rusos siguen empeñados en conseguir a todo costo sus respectivos fines y no disminuyen un solo instante la energía de sus ataques. Las fuerzas moscovitas desarrollan sin descanso su movimiento de avance sobre Erzingan y sobre Bagdad. El primero de los dos objetivos perseguidos se encuentra ya seriamente amenazado. Es indudable que los otomanos lucharán desesperadamente por impedir que Erzingan caiga en poder de sus enemigos. Por el momento es en esa región donde dan pruebas de mayor actividad y donde parece que han llevado el núcleo más importante de sus tropas.

Turcos y rusos luchan en el Cáucaso en condiciones difíciles. Esos ejércitos tienen su base de operaciones a gran distancia de la región en que despliegan su actividad. Ambos tienen que vencer las tremendas dificultades que ofrecen los pésimos caminos y las montañas. Son, pues, dignos de admiración el tesón de que dan pruebas y la resolución con que llevan a cabo la campaña.

Las operaciones en los últimos días han sido más favorables a los turcos. Estos están empeñados en una contraofensiva, la que hasta ahora ha conseguido por lo menos paralizar el avance de los rusos. Los moscovitas solo logran adelantar con gran dificultad y mediante enormes sacrificios. Cada paso que adelantan les cuesta considerables pérdidas de hombres.

De cuando en cuando los turcos — que se encuentran en circunstancias más desventajosas que sus enemigos — dan un golpe que restablece por algún tiempo el equilibrio de las respectivas situaciones. El 8 del corriente, en el sector de Montikope, se libró una importante batalla. Los otomanos iniciaron la acción con furiosas cargas a la bayoneta y, después de varias horas de lucha encarnizada, desalojaron a los rusos de sus posiciones en un frente de 15 kilómetros de largo y los empujaron hacia el este. En el curso de la operación, los turcos tomaron seis oficiales y más de 300 soldados prisioneros y cuatro ametralladoras.

Ese éxito fué seguido de otro cerca de Baschkjoie, mucho menos importante. En la zona mencionada las tropas otomanas sorprendieron un campamento ruso y, mediante un desesperado ataque a la bayoneta, obligaron a huir al enemigo, el que dejó en el terreno 3.250 muertos y heridos.

Los rusos anuncian haber avanzado al oeste de Platano, y haber rechazado un movimiento ofensivo turco en dirección a Erzingan.

Las operaciones en el frente oriental continúan careciendo de interés. Sólo de tiempo en tiempo un ataque enérgico de alemanes o de rusos, uno de esos ataques aislados que en nada influyen en la situación general de las líneas, viene a interrumpir la monotonía de la lucha.

Hoy debemos dar cuenta de uno de esos ataques. Al sudeste de la estación ferroviaria de Selburg, los alemanes se apoderaron por asalto de 500 metros de trincheras moscovitas, tomando en el curso de la acción 309 prisioneros y varios lanzabombas y ametralladoras.

De las líneas austro-italianas puede decirse lo mismo que del frente oriental. Pocas veces sucede allí algo digno de mención.

En la cuenca de Plezzo, después de una intensa preparación de artillería, los soldados italianos conquistaron con una carga a la bayoneta una fuerte línea de trincheras y reductos austriacos que coronaba la cumbre del monte Cuckla. Los vencedores tomaron cuatro ametralladoras, numerosos fusiles y una abundante cantidad de material de guerra.

En la región de Verdun no ha ocurrido nada de significación.

"En las regiones de Jacobstadt y Dwinsk el enemigo continuó sus violentos cañoneos".

La escasez de víveres en Alemania

AMSTERDAM, mayo 12 — Sábese aquí que, debido a la actual organización de la distribución de víveres, se ha producido una escasez alarmante en Alemania. Parece que se ha hecho un verdadero derroche de artículos alimenticios.

El kaiser ha ordenado una investigación sobre la forma de distribuir los víveres.

Los aviadores Immelmann y Navarre

AMSTERDAM, mayo 12 — Por informaciones recibidas de Bélgica se sabe que el teniente aviador alemán Immelmann recogió el cartel de desafío que arrojó a las líneas germánicas el teniente aviador francés Navarre.

Immelmann y Navarre son los dos aviadores que más proezas han llevado a cabo en esta guerra.

El teniente Immelmann pensaba aceptar el veto del aviador francés, pero el estado mayor imperial se lo ha prohibido.

La campaña contra Egipto

ATENAS, mayo 12. — Comunican de Constantinopla que el estado mayor turco, desde que se obtuvo la victoria de Kut-el-Amara, ha vuelto a ocuparse de los planes de la campaña contra Egipto, cuya iniciación había sido aplazada.

LOS RUMORES DE PAZ

ROMA, mayo 12. — Las más altas autoridades creen que la paz ahora es imposible, a causa de que Alemania quiere imponer condiciones de vencedor

El hundimiento del Sussex

PARIS, mayo 12. — Los diarios consideran la admisión oficial de que un submarino alemán hundió al "Sussex", como la acentuación del derumbamiento de Alemania ante la actitud resuelta del presidente Wilson.

En los Balcanes

LAS OPERACIONES

COMBATES EN VALONA

PARIS, mayo 12. — El duelo de artillería iniciado en las avanzadas de las líneas de los aliados y de los búlgaros y alemanes está revistiendo gran intensidad.

Los pilotos aviadores franceses han señalado las baterías ocultas del enemigo y los cañones de los ingleses y republicanos baten sin cesar esas posiciones, habiendo desmantelado varias baterías.

Han ocurrido ligeros encuentros entre las avanzadas de los dos beligerantes, con ventajas para los aliados.

En un reconocimiento practicado por un piloto británico, éste informó que los alemanes por su parte han terminado la construcción de grandes plataformas de cemento destinadas al emplazamiento de sus cañones de gran calibre. Actualmente trabajan de una manera febril en la construcción de trincheras.

NUEVA YORK, mayo 12. — Un despacho de Roma informa que las tropas del general Piacentini, que operan en Valona, hicieron retroceder a la vanguardia del ejército austriaco.

Algunas tropas del ejército serbio cooperaron eficazmente con las italianas.

Al retirarse, los austriacos abandonaron algunos puertos, tomándoles además algunas posiciones.

Varios buques de guerra italianos se hallan en aguas de Valona.

CINZANO
VERMOUTH

CULTURA ARTISTICA

CONCIERTOS DE LA BANDA MUNICIPAL

De acuerdo con una plausible determinación, desde ayer la banda municipal ha empezado a dar los conciertos sinfónicos que se celebrarán todos los jueves en la plaza de Mayo.

Es del dominio público, la influencia decisiva que en la cultura artística popular tienen esta clase de audiciones musicales. Ya en épocas anteriores la población ha demostrado su particular inclinación a ellas, y vale recordar, al respecto, que el año anterior eran más de veinte mil las personas que asistían a gozar de los conciertos dados por esta misma banda en Palermo.

En realidad, este grupo de profesores, bajo la batuta del maestro Malvagni, forma un conjunto de científicos del arte que saben dar colorido y vida a las mejores partituras de los grandes maestros.

Fuera de todo asomo de adulación, con estricto criterio de justicia, cabe decir que difícilmente se puede reunir una masa orquestal más completa.

Así, a través de su labor, destácase la pura línea de la altísima interpretación aunada al buen gusto en el escogimiento de las obras, que permite al pueblo bonaerense saborear las grandes páginas de los compositores selectos a menudo solamente escuchadas en las severas salas de los aristocráticos coliseos. Tarea beneficiosa esta, que bien merece todo el aplauso y toda la simpatía de quienes se interesan por la cultura espiritual del alma popular.

Serán, seguramente por esto, pues, las audiciones iniciadas ayer, una nota semanal exquisita, que atraerá la presencia de una gran parte de los habitantes de la ciudad. Y puede descontarse su éxito, por cuanto la misión encomendada al maestro Malvagni y los suyos, acordemente a los prestigios alcanzados, será también felizmente realizada.

Bueno sería, por lo demás, que la medida encomiable de proporcionar al público estos gratos momentos de esparcimiento artístico se ampliara ordenándose que se lleven a cabo audiciones musicales en otras plazas, por otras bandas de las que existen en la capital.

FIESTAS MAYAS

Prosiguen con entusiasmo los preparativos para los festejos de nuestro 106 aniversario de la revolución de mayo.

Reparto de víveres—

La municipalidad ha resuelto confiar a diversas comisiones de asociaciones de beneficencia la distribución de víveres a los pobres, que se hará por medio de vales para hacer el retiro en las ferias francas.

Desfile militar. — Brigada de marina—

El ministerio de marina ha resuelto formar una brigada de desembarco, para que tome parte en el desfile del 25 de mayo, conjuntamente con las fuerzas de tierra.

El mando de la brigada naval estará a cargo del capitán de navío Angel J. Elías.

Asociación Patriótica Nacional—

Esta sociedad continúa activamente los trabajos preparativos para festejar el próximo aniversario patrio.

Realizará los siguientes actos:

Domingo 21. — A las 10 de la mañana celebrará una asamblea pública en la plaza de Flores, que será amenizada por la banda de la escuela "Gran Zapiola".

Martes 23. — Por la noche ha organizado una velada en el "Empire Theatre".

El 24 de mayo celebrará una gran manifestación, para la que ha recibido numerosas e importantes adhesiones.

Las adhesiones para todo estos actos se reciben en la secretaría Rivadavia 1779.

Conferencias para maestros

En la última reunión de inspectores técnicos seccionales, se encomendó a dichos funcionarios que, como en el año anterior, se dedicara un día cada mes a la celebración de conferencias para los directores y maestros de las escuelas primarias, destinadas a estudiar procedimientos de enseñanza o a escuchar la palabra autorizada de personas dedicadas a las ciencias, literatura y artes, que quisieran honrar con su asistencia a dichas reuniones.

En años anteriores, ocuparon la tribuna de perfeccionamiento para el personal docente, distinguidas personalidades argentinas que trataron con ilustrado criterio numerosas cuestiones de interés educacional, de progreso intelectual y divulgación científica.

Durante el presente curso escolar, han comenzado a reunirse algunos distritos para escuchar la palabra autorizada de personas ajenas a la enseñanza, pero interesados en su desenvolvimiento, o de educadores distinguidos, que no tienen inconveniente en prestar su concurso a tan importante fin.

Pero ocurre que la dificultad de reunir a todos los maestros y directores en una conferencia, hacen imposible trasmitir las mismas ideas, en unos casos, nuevas orientaciones en otras, a todo el personal y mientras muy pocos aprovechan, los demás, la mayor parte, viven ajenos a una evolución a veces de importancia.

Conviene, entonces, llamar la atención de las autoridades encargadas de dirigir las conferencias pedagógicas y científicas para hacerlas aprovechar por el mayor elemento posible.

El procedimiento seguido para las conferencias sobre enseñanza experimental de los fenómenos físicos y químicos en la escuela Presidente Roca, a la que concurre el personal directivo es, a nuestro juicio, el más eficaz.

Siendo los directores los que dan carácter a la escuela, y los que imprimen el sello de laboriosidad y suficiencia del personal, verdad ya indiscutible, ellos son los primeros a quienes se les debe lamar para oír disertaciones sobre cualquier asunto de interés educacional. En consecuencia, nos manifestamos partidarios de indicar que, por el momento, se continúe dando la importancia que merecen a las reuniones de carácter científico o didáctico, para los directores de escuelas, si pretendemos realmente evolucionar la enseñanza en los ramos que lo requieran.

De otro modo podía asegurarse que hay más pérdida de tiempo que real beneficio a la educación de la niñez.

YA APARECIO DERECHO CONSTITUCIONAL

Apuntes taquigráficos tomados en la cátedra del Dr. José Nicolás Matienzo. De venta en la librería de MARTIN GARCIA. Rivadavia 581.

EXPORTACION DE CARNES

El frigorífico "Las Palmas Produce Co. Ltd." ha despachado en los últimos días las siguientes partidas de carnes congeladas: para Inglaterra, en el vapor "Deseado", que salió de La Plata el 10 del actual, 1.602 cuartos delanteros y 1.596 traseros de vacunos, con un total de 252 toneladas.

En el "Amazon", que fué despachado el día 9 de nuestro puerto, se cargaron 3.797 reses de carnero, 1.230 idem de cordero, 654 cuartos traseros y 522 delanteros de vacunos enfriados.

En el "Zinal", que salió el 10 para Liverpool vía Las Palmas, se despacharon 8.551 reses de carnero, 7.455 cuartos delanteros y 6.797 idem traseros de vacunos congelados, con un total de 1.373 toneladas.

Con destino a Italia el mismo frigorífico embarcó lo siguiente en el vapor "Paraná", que salió de nuestro puerto el 8 del corriente: 17.165 cuartos delanteros y 16.632 idem traseros de vacunos, con un total de 2.169 toneladas.

En el "Stella Polare", despachado de "Las Palmas" el 7 del actual, 6.967 cuartos delanteros y 6.912 idem traseros de vacunos, con un total de 885 toneladas.

El frigorífico "Armour", de La Plata, despachó para Inglaterra lo siguiente: en el vapor "Deseado": 1.202 reses de carnero y 8.892 cuartos de vacunos, con un conjunto de 719 toneladas, y en el "Vestris", que salió ayer de nuestro puerto por vía Nueva York, 3.001 reses re carneros y 7.572 cuartos de vacunos, que suman 662 toneladas de carga.

La sociedad anónima "La Blanca" despachó en el "Harmonides", que salió el 10 de Buenos Aires para Liverpool, 5.139 reses de carneros y 5.536 cuartos delanteros y traseros de vacunos congelados.

En el puente de Barracas

Disposiciones que ocasionan malestias

Hemos podido comprobar que los marineros apostados en el puente de Barracas practican una minuciosa revisión a los vehículos que van de esta capital a la ciudad de Avellaneda.

Ignoramos quién ha tomado semejantes disposiciones. Pero de cualquier manera es menester que ellas terminen, pues tales procedimientos son violatorios de preceptos constitucionales y, no hallándose el país en estado de sitio, resulta una temeridad poner en práctica medidas que ninguna circunstancia justifica.

No hay ninguna razón, ni nadie puede ordenar, que los vehículos que van de aquí a Avellaneda, sean detenidos y registrados al llegar al puente Pueyrredón.

Esta extraña medida origina perjuicios y molestias no sólo a los conductores de vehículos, sino a los pasajeros, que no tienen porqué cargar con las consecuencias de las genialidades de nadie.

Repetimos que no sabemos si esta resolución ha sido ordenada por el gobierno de la provincia o por las autoridades de la nación. Pero en cualquier caso, es necesario que se ponga fin a ese espectáculo.

OBRAS PUBLICAS

PUENTE SOBRE EL RIACHUELO

Hoy, probablemente, será suscripto por el presidente de la república el decreto por el cual se aprueba el mayor gasto de 7.700 pesos, incurrido en las obras de construcción del puente levadizo sobre el Riachuelo en Paso Alsina y se dispone igualmente el pago a la empresa Hopkias y Gardon de la suma de 51.500 pesos, importe a que asciende el certificado de recepción provisional.

MAYOR GASTO

Ha sido aprobado por el poder ejecutivo el mayor gasto de 4.488 pesos que sobre la suma autorizada es necesario invertir en los trabajos de consolidación del puente sobre el río Colorado en Paso Morales.

UNIÓN CÍVICA RADICAL

CIRCUNSCRIPCION 17.a
(Palermo)

Ha organizado una conferencia pública para mañana, a las 9 p. m., en Cabildo y Federico Lacroze.

Hablarán los señores: doctor F. Villegas Basavilbaso, R. Aragón Neyra, doctor A. Basili, C. Osorio Méndez y G. García.

CIRCUNSCRIPCION 16a.
(Belgrano)

Festejando el triunfo del partido en las últimas elecciones, los correligionarios de Belgrano realizarán una fiesta popular el domingo próximo, a las 11 a. m., en el local del Tiro Suizo.

Las entradas pueden solicitarse en los siguientes puntos: Cabildo 1986, Monroe 4290, Colodrero 2622 y Blanco Encalada 1654.

SUBCOMITE JULIO FERNANDEZ VILLANUEVA
(Circunscripción 17.a)

Ha organizado una conferencia pública para el próximo domingo, a las 3 p. m., en Bompland y Charcas.

Hablarán los señores: doctor A. Ferreyra (hijo), Italo di Nápoli, Juan E. Fitz Simón y J. J. Bonifacio.

Esta agrupación hace público que el señor Ernesto J. Colombres, vicepresidente 1.o, se ha hecho cargo de la presidencia.

El próximo lunes a las 9 p. m., en el local Carranza 1530, este comité realizará una reunión de los presidentes de los subcomités de la sección.

CIRCUNSCRIPCION 7.a
(San Carlos Norte)

El comité de esta sección ha trasladado su secretaría a la calle Gazcón 651, la que permanecerá abierta todas las noches, de 8.30 a diez.

LAS TARJETAS DE ENTRADA A LAS GALERIAS DEL CONGRESO

En el comité de la capital se ha presentado un petitorio que será estudiado detenidamente, para ser elevado a la consideración de la presidencia de la Cámara de Diputados. Consiste este petitorio en la supresión de la tarjeta de entrada a las galerías del Congreso, por considerarla antidemocrática.

Al mismo tiempo suprimiéndose, ese requisito, tendrían libre acceso a escuchar las deliberaciones de los legisladores esa masa de ciudadanos independientes que ha quedado sin representación en las cámaras y por consiguiente sin partidarios a quienes solicitarles la tarjeta que actualmente está en vigor.

CLUB RADICAL SARMIENTO

Para esta noche a las 8.30 está citada la comisión de propaganda de este club a objeto de resolver la mejor forma de celebrar el 25 de mayo.

CONSTITUCION DE UN SUBCOMITE

Un núcleo de radicales de la parroquia de Las Heras han constituído un subcomité en la calle Araoz 545, el que denominarán El 2 de Abril. En dicho acto hablarán los señores Florentino Romero, Ramón Martí y Ruperto Fuentes, resultando elegida la siguiente comisión directiva:

Presidente, Ruperto Fuentes; vicepresidente, Enrique Cedro; secretario, Enrique Touzán; tesorero, Ricardo Sambado; vocales: Justo Olivero, Justiniano Moreno, Carlos Cortés y Serafín Cornegio. Presidente de propaganda, Reynaldo Bovone.

PAMPA

Distinguidos viajeros. — Convención radical.

GENERAL PICO, mayo 12. — Llegaron de ésa el coronel Pereyra Rojas y el señor Atilio Larco. Un gran número de correligionarios los recibió en la estación, improvisándose una entusiasta manifestación.

—La convención radical se reune hoy a las cuatro y promete asumir amplias proporciones de solemne acto demostrativo; por momentos llegan los delegados a la misma, reinando un entusiasmo indescriptible.

PROVINCIAS

BUENOS AIRES

Demostración — Viajeros distinguidos — Una víctima

CAPILLA DEL MONTE, mayo 12. — Con gran brillantez tuvo lugar en el Hotel Bristol el banquete ofrecido por el doctor Colillas al señor Pedro Galatoire con motivo de su próximo enlace.

A los postres ofreció la demostración el doctor Colillas brindando por el contrayente que a su vez agradeció improvisando un elocuente brindis.

El acto tuvo especial atractivo por el número de señoritas que concurrieron, siendo el banquete una prueba de las muchas simpatías que tiene el festejado entre las familias de esta localidad.

—Con el fin de pasar una temporada entre nosotros llegó a ésta la familia de Mac Inés.

—Ha sido puesto en libertad bajo fianza el ciudadano Costancio Cattaneo, que como anunciamos oportunamente, fué víctima de una venganza política.

Curanderismo. — Cuatrerismo. — Viajeros.

LAS FLORES, mayo 12. — A pesar de la enérgica campaña emprendida por el periodismo local, las autoridades locales y a cuyo frente está nada menos que un facultativo como lo es el doctor Domingo Harosteguy, nada hacen para reprimir el desarrollo del curanderismo que día a día está tomando mayor incremento.

—Favorecidos por la negligencia policial y a la escasez de vigilancia debido a que parte de los agentes de policía de está, han partido para el campo atrincherado del gobernador Ugarte en La Plata, continúan los robos efectuados por el bandidaje que asola la campaña.

—Para ésa regresaron los señores doctor Cieza Gutiérrez, Felipe Cieza y Domingo Carricart.

Festejos del Centenario — Denuncia del intendente municipal — Llegada de un inspector sumariante

AYACUCHO, mayo 12. — Firmada por la junta ejecutiva de la comisión pro Centenario de Julio, circula en este vecindario el programa de festejos que se celebrarán en homenaje de dicha fecha, confeccionado en la siguiente forma: Procesiones cívicas durante los días 8 y 9 a la noche; velada literario-musical en el teatro Lando; creación de una pirámide en la Plaza Principal y denominación de ésta con el nombre de Plaza San Martín; recepciones y baile en el Salón Municipal; concurso de tiro al blanco; corrida de sortija; concurso de doma de potros; carrera de caballos, reparto de comestibles a lo spobres; reparto de ropas a los niños; obsequio de libros a los alumnos de las escuelas que hagan la mejor composición sobre la fecha histórica; exhibición de cintas cinematográficas apropiadas, en la plaza pública, etc., etc.

—Con motivo de una denuncia formulada por el intendente municipal señor Bavio contra un falso oculista que ejercía clandestinamente dicha profesión, se halla en ésta un inspector sumariante enviado por el Departamento de Higiene.

Uniformes escolares — El luto y el Inspector de escuelas

MORON, mayo 12. — Ha sido unanimemente condenada la disposición del inspector seccional, prohibiendo sean admitidos en las escuelas comunes, los niños que no lleven uniforme.

Con esta disposición, son muchos los niños en edad escolar que por no disponer de los fondos necesarios para adquirir el uniforme se verán privados de concurrir a la escuela.

También ha prohibido el señor inspector, el uso del luto en las escuelas, por riguroso que éste sea.

SANTA FE

ROSARIO, mayo 12. — En breve se comenzarán a dictar en la Escuela Industrial de la Nación, del Rosario, cursos nocturnos y de carácter práctico, de dibujo industrial, ornamental y decorativo.

La inscripción quedó abierta ayer en la secretaría de la escuela.

—El gobierno de la provincia ha recibido una nota de la comisión nacional de caminos, solicitando la fijación y estado de los caminos de acceso a la estación Los Muchachos, desde Carolina y Pobre Diablo.

—El P. E. nacional ha denegado por la sociedad anónima Puerto del Rosario sobre pago de los gastos de conservación de balizas luminosas.

—Fué aprobado el proyecto definitivo de instalación del ministerio de obras públicas en el puerto del Rosario, inclusive su presupuesto que asciende a la suma de pesos oro 83.49.

—El doctor Vicente C. Gallo ha aceptado el cargo de abogado defensor "ad honorem" de la Municipalidad, en el complicado asunto de la reclamación contra la empresa del puerto, que se niega a designar un lugar a propósito para descargar la arena dedicada a proveer al municipio.

CORDOBA

CORDOBA, mayo 12. — Se han presentado como acusadores particulares por sus clientes respectivos en asuntos de cuantiosas estafas últimamente descubiertas, los doctores Julio Torres, Manuel Pizarro, Gastón Bernard, Leonardo Benvenco, Rafael Reyes y Ernesto Peña.

El nuevo jefe político. — Banquete. — Manga de langosta

ALTA GRACIA, mayo 12.—Muy buena impresión ha causado en ésta la designación hecha por el gobernador a favor del señor Marcos Antonio Villagra para desempeñar el cargo de jefe político por el departamento. Esta designación era muy deseada por los vecinos más caracterizados del radicalismo.

Proyéctase obsequiar con un banquete en el Sierras Hotel al jefe entrante y saliente, señor José Cigorraga.

—Una gran manga de langosta pasó con dirección al sudeste.

PAMPA

Nueva sociedad de Defensa Agrícola. — Los delegados radicales. — Su llegada a ésta

GENERAL PICO, mayo 12. — Los miembros que componen la institución Liga de Defensa Comercial Argentina celebraron su primera asamblea, aprobando el reglamento interno y otros asuntos de interes para el progreso de la misma.

Esta institución ha sido fundada recientemente en la localidad, con fines de protección a las industrias agrarias.

—Llegaron de Quehué don Pablo Nicloen y de Santa Rosa los señores Mariano F. Pascual y Roberto B. Rumbo, delegados a la convención territorial del partido Radical, que debe celebrarse en ésta.

CHACO

El Comité Popular. — Lista de candidatos. — Elecciones municipales.

BERMEJO, mayo 12. — Fundóse el Comité Popular de Bermejo a fin de actuar en las próximas elecciones municipales. Los nombramientos quedaron establecidos en esta forma: Presidente, Juan P. Sosa; vice, Leopoldo Rafart; secretario, Carlos Campias, y tres vocales.

Se resolvió sostener las candidaturas para concejales a los vecinos señores Rodolfo Torres, Manuel E. Fierro, Juan Pío Sosa, Leopoldo Rafart y Baltasar Fernández. Estos candidatos hacen oposición a la lista gancedista, siendo aprobados unánimemente por la numerosa concurrencia que asistió al acto.

CIRCULOS DE OBREROS

Desde esta noche se constituirán en sesión permanente los delegados y comisarios de la federación, hasta el sábado 20, para atender todo lo relativo al gran desfile del domingo 21 del corriente.

Se recuerda a los círculos y asociaciones que se han adherido al movimiento popular iniciado por la institución, y que aún no han retirado los himnos y distintivos para los manifestantes, que deben mandar recogerlos en la gerencia de la Junta, Alsina 553.

En el salón-teatro de la sociedad Unione e Benevolenza, Cangallo 1352, se celebrará mañana, a las 5 p. m. la sesión preparatoria del congreso, bajo la presidencia de la comisión organizadora para la incorporación de sus miembros, previa discusión y aprobación de los poderes y elección de las autoridades de la mesa directiva de la asamblea obrera nacional.

La presidencia nombrará las comisiones especiales encargadas de informar los proyectos de resolución que ha de votar y discutir el congreso.

Este se formará y constituirá de los miembros que forman la junta central de gobierno y la comisión organizadora, de los delegados que envíe cada círculo y de la representación que mande el Círculo de Obreros del Uruguay. Cada centro debe enviar solamente cuatro delegados y ningún miembro del congreso podrá tener dos o más representaciones.

El domingo próximo 14 de mayo, a las 10 a. m., concurrirán a la Catedral los delegados, adherentes y simpatizantes. Celebrará una misa monseñor Marcos Ezcurra, terminada la cual pronunciará una conferencia social cristiana monseñor de Andrea, director general de los Círculos de la República. No se necesita invitación especial para asistir a este acto. Las naves central y la de la derecha se destinan a los caballeros.

BIBLIOGRAFÍA

REVISTA DE LA ASOCIACION MEDICA ARGENTINA

El número 137 de esta revista médica, correspondiente a los meses de marzo y abril, trae un excelente material de lectura.

El sumario de este número es el siguiente:

O granuloma venéreo en América do Sul, por el doctor A. C. de Souza Araujo; Granuloma venéreo (segunda observación), por los doctores A. H. Roffo y F. Torres Zárate; Sarcoma de cápsula suprarrenal, por el doctor Pedro S. Elizalde; Sobre un caso de tunismo, por Enrique Bordot y Rogelio D'Ovidio; Perionquitis membranosa, por Hernán Tschenschier.

INFORMACION GENERAL

CLUB SINDICAL DE EMPLEADOS

El sábado 13, a las 9 p. m., en su local Suipacha 272, [illegible] por este club, dará el señor Emilio Zerta una conferencia sobre el tema: "Una [illegible] la [illegible]".

CENTRO ESTUDIANTIL FLORENTINO AMEGHINO

Mañana, a las 4 de la tarde, en el local de la Sociedad Científica Argentina, calle Cevallos 269, realizará este centro una asamblea de estudiantes de las escuelas normales, [illegible] [illegible] Ameghino.

La comisión directiva [illegible] Ameghino.

En [illegible] importancia para [illegible].

CONFERENCIAS APOLOGETICAS

Interesantes [illegible], sin duda alguna, han de resultar las conferencias apologéticas que dará el presbítero José S. Yani los días 18, 19 y 20 del corriente, a las 8.15 p. m., en la iglesia de San Antonio (Charcas 2500), conmemorando el primer aniversario de la fundación de la conferencia Vicentina de Jóvenes.

COMISION PRO TEMPLO SANTA LUCIA

Con el fin de allegar fondos para la obra de la iglesia parroquial, la comisión de señoras y señoritas pro templo Santa Lucía, ha resuelto efectuar una función el sábado 13 del corriente a las 8.30 p. m., en el salón del Círculo Santa Lucía, Montes de Oca 1120.

En el interesante programa confeccionado figuran números de canto, música y baile.

ASOCIACION MEDICA ARGENTINA

El lunes 15 del corriente, a las 8.30 p. m., la Asociación Médica Argentina celebrará su segunda sesión ordinaria en el local Lavalle [illegible], bajo la presidencia del doctor Juan Carlos Navarro. Durante la misma trataráse la siguiente orden del día:

1.o Asuntos entrados. 2.o Doctores G. Araoz Alfaro y Luis Imaz: Hemo[illegible] "a frigore"; Patogenia y tratamiento [illegible]. 3.o Doctor Guillermo Vallez [illegible] la medida como elemento de diagnóstico [illegible] formas de apendicitis agudas. 4.o Doctor Pedro J. Harloy: Consideraciones sobre los casos clínicos. 5.o Doctor Francisco C. Arrillaga: Falso pulso lento por bigeminia en una arritmia perpetua. Su diagnóstico [illegible]. 6.o Presentación del enfermo, doctor Enrique M. Olivieri: Resultados [illegible] del pie plano doloroso [illegible] de Nicoladoni. 7.o Doctores J. J. Viñas y C. Astiz: Fiebre intermitente sifilítica. (Con presentación de enfermo). 8.o Doctores C. Bonorino Udaondo y M. Castex: [illegible] en las úlceras del duodeno.

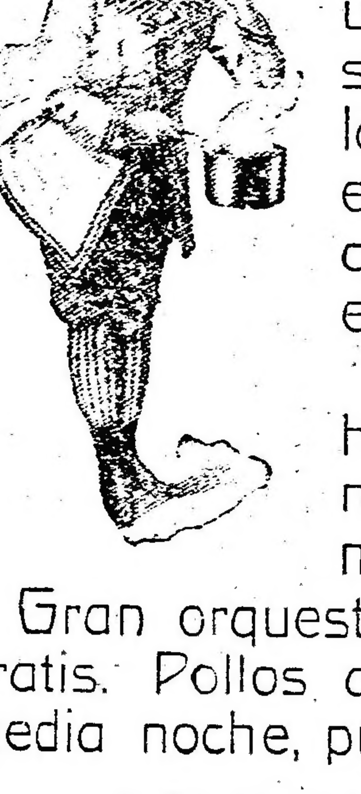

Saber vivir...

El confort, la buena mesa y un exquisito trato, son indispensables para hacer más amena la vida. Nuestra preocupación está en ello y como en satisfacer los gustos más exigentes con el máximum de economías.

El HOTEL AMERICANO que ha sido elegido por varias generaciones brinda todas esas primicias.

Gran orquesta ZINGARA, cinematógrafo gratis. Pollos a lo Spiedo. Todos los días a media noche, puchero de gallina.

HOTEL AMERICANO

Cangallo 958 al 966 — Carlos Pellegrini 157

NOTA: Servicio especial para banquetes, en amplios y lujosos salones.

CRONICA SOCIAL

La elección del señor Miguel Alfredo Martínez de Hoz, para presidente del Jockey Club, ha sido muy bien recibida por cuantos miran con interés y simpatía la marcha de la gran institución deportiva y social.

El señor Martínez de Hoz reune un conjunto envidiable de condiciones para tan

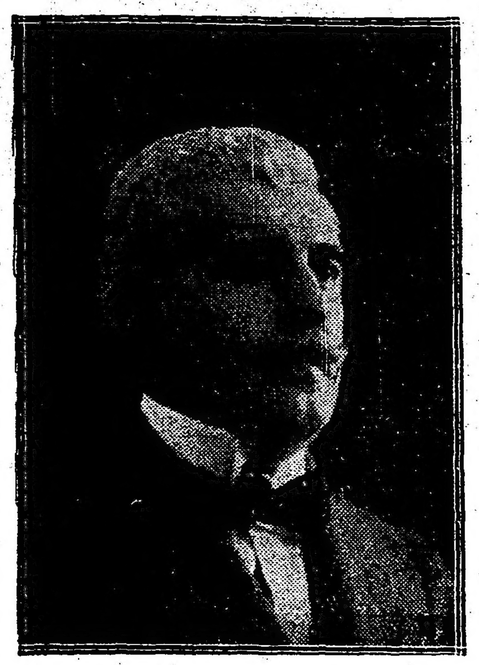

alto cargo. Es el acabado hombre de mundo, distinguido sportsman y a la vez un factor muy eficaz del progreso y la riqueza del país en la faz que corresponde al gran papel del Jockey Club.

La elección ha sido, pues, acertada, y el agraciado ha recibido innumerables felicitaciones.

⊙⊙⊙

La piadosa y — aunque parezca un contraste — elegantísima romería que anoche salió con rumbo a Catamarca, debe encontrarse a la hora de la circulación de nuestro diario en Alta Córdoba, dominando desde la altura por donde pasa el tren, el bello panorama de la ciudad de las torres y de las cúpulas.

A la hora de la comida pasará por la villa veraniega de Jesús María.

De la lista conocida, sólo la señora Susana Rodríguez de Quintana y las señoritas Susana y María Luisa Rodríguez Quintana desistieron de partir a última hora.

El viaje se hace en excelentes condiciones de comodidad, pues el tren de la peregrinación marca un verdadero exponente de lujo y confort. Los quince coches del convoy llevan adornos de trofeos patrios y en los salones interiores una conveniente decoración floral.

Mañana muy temprano, a las 7.30 a. m., llegarán a Chumbicha, primera estación catamarqueña. A las damas poco madrugadoras despertará el ruido de la música y de los agasajos de la delegación enviada de la capital para recibir y acompañar a los huéspedes.

A partir de ese punto, se desplegará el estandarte y comenzarán las emociones del arribo y de la acogida. El recorrido brindará la novedad de las notas características de la región, montañas y valles alternados, espectáculo poco frecuente para las hijas de la llanura vecina del estuario.

A las 10.30 a. m. al doblar un recodo, verán perfilar sobre el fondo obscuro del Ambato, la modesta silueta de Catamarca, las torres del santuario librando al viento el grito jubiloso de sus campanas.

Y por fin llegarán hasta el trono de la Virgen, entre los transportes de alegría del mundo de gente allí congregado, procedente de varias provincias.

Es la primera vez que, en nuestro anales sociales, se registra el viaje de un grupo tan numeroso y distinguido hacia el confín de la república. Catamarca se dispone con razón a echar la casa por la ventana en homenaje a los romeros.

La Virgen, por su parte, no hay que decirlo, sabrá corresponder dignamente a la piedad de sus devotas hijas.

Despidiendo a las viajeras estaban anoche en la estación las señoras:

Delia Alvear de Ocampo, Teodelina Alvear de Lezica, Julia Elena Acevedo de Martínez de Hoz, María Unzué de Alvear, Concepción Unzué de Casares, Carmen Alvear de Peña, Mercedes Terrero de Méndez, María Rosa Lezica Alvear de Pirovano, Rosa Harilaos de Becú, María Elina Peralta Alvear de Láinez, Sara Moreno de Gowland, María Elina Harilaos de Vela, Orosia Ayerza de Cullen, Jovita Llobet de Echagüe, Lia Harilaos de Elía, Carmen del Campo de Senillosa, Estela Lagos de Iriondo, etcétera, etcétera.

Señoritas: María Teresa Pearson Quintana, María Carolina Harilaos, María Cristina Méndez Terrero, Mary Helguera, Angélica y María Teresa Centeno, María Luisa y María Carmen Gondra del Campo, Celia del Campo, Amalia y Leonor Bilbao, Isolina Lagos, Cora Gallo y muchas más.

⊙⊙⊙

Circulan en nuestra sociedad los partes del casamiento de la señorita María Lucila Urquiza Anchorena con el doctor Vicente Quesada Pacheco y las invitaciones para presenciar la ceremonia que se efectuará el martes 16 del corriente, a las 3.30 de la tarde en el palacio de los padres de la novia, en Olivos.

Esta boda motivará una reunión social de grandes contornos, acaso la más importante de estos comienzos de la "season".

Serán padrinos del casamiento la señora Eleonora Pacheco de Quesada y el coronel Alfredo de Urquiza.

La ceremonia civil se efectuará momentos antes de la religiosa, actuando como testigos los doctores Eduardo Obejero, Diógenes de Urquiza, Juan Esteban de Anchorena y Arturo Z. Paz por parte de la novia, y los señores Angel Pacheco, Ricardo Quesada, Alfredo de Urquiza Anchorena y Fernando Quesada Pacheco por el novio.

Ante un altar improvisado en uno de los salones de la casa, el cura párroco de Olivos bendecirá la unión.

La novia llegará hasta él del brazo de su señor padre, el coronel Alfredo de Urquiza; el novio acompañará a la señora Eleonora Pacheco de Quesada; el doctor Ernesto Quesada a la señora Lucila de Anchorena de Urquiza; Fernando Quesada Pacheco a la señorita Mercedes Urquiza Anchorena; Héctor Guerrero a su señora Ernestina Quesada Pacheco; Alfredo Urquiza Anchorena a la señorita María Eloísa Obejero; el doctor Rolofo Quesada a la señorita Marta Obejero Urquiza; el doctor José María Paz Anchorena a la señorita Magdalena Bustamante; don Carlos del Solar Dorrego a la señorita Laura Pacheco; Juan Manuel Paz Anchorena a la señorita Delia Obejero Urquiza; Justo Urquiza Anchorena a la señorita María Josefina Madariaga; Miguel Riglos a la señorita Josefina Pacheco; Juan de Urquiza Anchorena a la señorita Carmen Madariaga Anchorena; Eduardo Quesada Pacheco a la señorita Susana Blaquier.

⊙⊙⊙

Se celebró esta mañana en la Merced el anunciado funeral por la señora Margarita de Andoaga de Cavestany.

Asistieron entre otras las señoras y señoritas:

Matilde Martínez de Ayerza, Adela Ayerza de Agote, Susana Ayerza, Rosa R. de Carabassa, María Teresa Obejero, Virginia Acosta de Gowland, Susana Peralta Alvear, María Teresa Rodríguez de Obejero, Raquel y Lía Ayerza, Laura Obejero, Susana y María Isabel Ayerza, María D. de Costa, Teodolina Alvear de Lezica, Mercedes L. de Christophersen, María Elina Peralta Alvear de Láinez, Carmen y María Antonia Herrera Vegas, Mercedes Christophersen, María Carlota Peralta Alvear de Gowland, Angélica Gómez Molina, Adelia C. de Muñoz, María Rosa L. A. de Pirovano, María Jacobé de Ayerza, Luisa de Carabassa de Moreno, Julieta y María Isabel Pueyrredón, Matilde Ayerza de Frías, Eleña Goñi de Carabassa, etc.

Señores: Manuel Láinez, Florencio Lezica Alvear, Daniel Muñoz, Toribio Ayerza, Ricardo Cernadas, Ernesto Marcó del Pont, Rómulo Ayerza, Pablo Gorostiaga, Rafael Ayerza, Roberto Lloveras, Jorge Valiente Noailles, Alberto Obejero Urquiza, Jorge Amuchástegui, David de Uriburu, Marcelo de Lezica, Norberto Láinez, Alejandro Gowland, Isaac Ayerza, Carlos L. de Carabassa, Jacinto Ruiz Guiñazú, Fernando de Carabassa, Bernabé de Carabassa, Alejandro Christophersen, Hernán Ayerza, Luis Moreno Carabassa, Juan Antonio Acosta, Alfonso Ayerza, Luis Moreno Carabassa, Juan Antonio Acosta, Alfonso Ayerza, Fernando Ortiz Echagüe, José A. Ayerza, Ignacio Unanue, Alejandro Bustillo, Octavio Pico Estrada, etc.

⊙⊙⊙

Pasado mañana son esperados, de regreso de Alta Gracia, la señora Mercedes Castellanos de Anchorena, la señorita Matilde Basualdo Anchorena; el señor Enrique de Anchorena, su señora Ercilia Cabral Hunter y sus hijos.

El señor Emilio de Anchorena, su señora Leonor Uriburu y sus hijos, quedarán por una temporada más en aquel punto.

⊙⊙⊙

El lunes próximo, a las 5.30 de la tarde, será consagrado, en casa de la novia, el enlace de la señorita Carmen Romero Cañás con el señor José Lucio Ocampo, pareja muy vinculada y prestigiosa en nuestros altos círculos sociales.

Bendecirá la unión monseñor Rasore, siendo padrinos la señora Adela Ocampo de Heimendahl y el señor Mariano Bernal, en representación del señor Luis Cañás.

La boda se festejará con una recepción que congregará a buena parte de nuestra sociedad.

El casamiento civil se efectuará mañana por la tarde. Serán testigos, por parte de la novia, los señores Mariano Bernal y Lorenzo Lezica, y por el novio el ingeniero Manuel S. Ocampo y señor Carlos María de Alvear.

⊙⊙⊙

El domingo próximo, a las 2 p. m., se celebrará una reunión en el local de la Escuela Naval Militar, en conmemoración del "Día de Aspirante".

Se han repartido numerosas invitaciones.

⊙⊙⊙

Ha fallecido en la madrugada de hoy el señor Pablo Wassermann, caballero de extensas vinculaciones en nuestra sociedad, donde sus prendas personales habíanle conquistado sinceros y difundidos afectos.

Tuvo el señor Wassermann una señalada actuación en nuestros círculos comerciales. Su

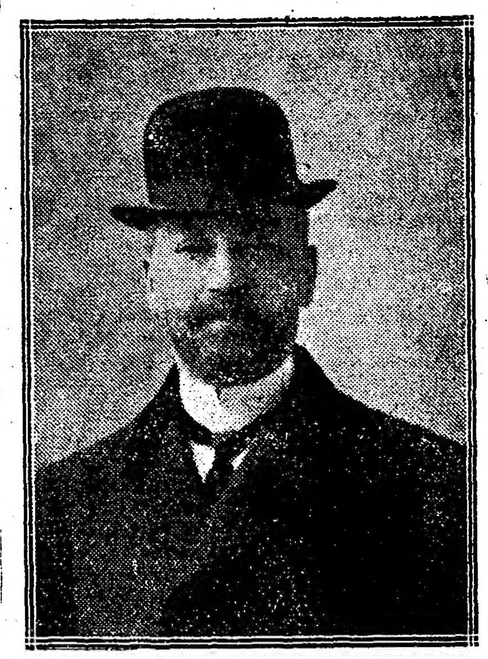

espíritu de iniciativa, su temperamento de hombre laborioso y la bondad de su carácter le valieron la consideración y el respeto que disfrutaba.

El sepelio de sus restos, que se efectuará mañana en la Recoleta, motivará, seguramente, una sentida demostración de condolencia.

⊙⊙⊙

Regresó ayer de Montevideo monseñor de Andrea, que pasado mañana domingo, a las 10 a. m. dará en la catedral una conferencia pública para caballeros, alusiva al próximo congreso de los círculos de obreros.

Las señoras podrán ocupar solamente la nave que da a la calle San Martín.

Sobre el viaje de monseñor Andrea dice "El Bien" de la vecina capital:

"Partió anoche de regreso a Buenos Aires, después de una breve permanencia en nuestra capital, monseñor de Andrea, distinguido miembro del clero argentino, cuya descollante figuración en el país hermano es de todos conocida y de todos apreciada, por el brillo de su talento y la eficacia de su actuación sacerdotal.

Vino monseñor de Andrea con el objeto de solicitar el concurso de distinguidas personalidades del laicato católico uruguayo, para la próxima realización del congreso de los círculos de obreros, de que nos ocupamos en otro lugar de este número. A ese efecto se entrevistó monseñor de Andrea con los doctores Zorrilla de San Martín, Joaquín Secco Illa y Antonio Haran, de quienes obtuvo una contestación afirmativa en el sentido de concurrir a aquel congreso.

Los compatriotas nombrados partirán, pues, en breve, de acuerdo con la promesa hecha a monseñor de Andrea a Buenos Aires, con objeto de tomar parte en el citado congreso. Los doctores Zorrilla de San Martín y Secco Illa hablarán en la grande y solemne asamblea pública que en ocasión de aquel congreso se celebrará en Buenos Aires.

⊙⊙⊙

La ceremonia del casamiento de la señorita Anita Pontaut con el señor Luis Vernet Basualdo congregó ayer por la tarde un grupo numeroso de familias conocidas en el templo de San Miguel.

El acto revistió lucidos contornos, dando una nota de gran distinción y elegancia la novia, con su blanco atavío de circunstancias.

Fueron padrinos de la boda la señora Dalmira Ortiz Basualdo de Vernet y el Dr. Enrique Zárate.

Después que la pareja hubo recibido las felicitaciones de la concurrencia en la sacristía, varias de las familias presentes se trasladaron a casa de la novia donde se bailó animadamente.

Estaban en el templo las señoras:

Josefina Pirán Basualdo de Ferrer, Elisa Peña de Uribelarrea, Alcira Llambí de Velarde, Paulina Frers de Pellegrini, Emma Frers de Zemborain, Susana Hughes de Bombal, Berta Boussom de Ibarra, Ana Trongé de Méndez, María Taillade de Boussom, Sofía del Arca de del Campo, Luisa Mac Phail de White, Sara Hernández de Cilley, María V. de Cilley, Esther Jiménez de Solanas, María Robertson de Agote, Celina Cantilo de Ruiz Guiñazú, Clotilde Palacios de Gonnet, Manuela Nevares de Monasterio, Julia del Carril de Viale, Clotilde Labourdette de Palacios, Josefina Achával de Cantilo, Ernestina Guerrico de Carballido, Josefa C. Mayer de Lobos, Laura Carlés de Guerrico, Carmen Castro Videla de Ramírez, Angélica Palacio de Bercetche, Magdalena Cantilo de Bullrich, María Luisa Vernet de Castro Almeyra, Débora Cilley de Jiménez, María Achával de Vernet, Sofía Pontaut de Cantilo, María Elvira Paz de García González, Máxima Gracia González de Paz, Sara Lilledal de Castillo, María Pradere de Mihura, Clemencia Frías de Williams, Sara Frías de Frías, Angélica Achával de Nocetti, Estela Frías de González, María R. Olivera de Peña, Eugenia Jáuregui de Zamboni, Isabel Crespo de Rivadavia, Dominga Acuña de Rosa, Mercedes Almada de Quiroga, Laura Navarro de Paz, Lucrecia García González de Moreno, Julieta Viale de Peña, Elvira Olivera de Fragueiro, Sara Olivera de Huergo, María Rosa Olivera de Ramos Mejía, Ernestina Cornejo de Arias, Adela Méndez de Méndez, María Luisa Palacios de Cáceres, Clemencia Robertson de Real de Azúa, Carmen Conde de Durá, Antonia Crespo de Silguera, Manuela Conde de García, Angela Gálvez de Zwanck, Angela B. de Gálvez, Isabel García de Williams, Mercedes Bullrich de Casares, Raquel Huergo de Blaye, Raquel Irigoyen de Pérez.

Señoritas: Carmen Carballido, Elena Jiménez, María E. Cáceres Palacios, Ana y Josefina Láinez, Josefina Paz, Susana y Ésther Noceti, Laura Traverso, Angélica y María Teresa Centeno, Margarita y Mercedes Quiroga, María Teresa Guerrico, Celina Pradere, Etelvina Palacios Costa, María Isabel Sundblad, Delia Gálvez, Lola Marcó del Pont, Silvia y Elena Echagüe, Lucrecia del Arco, Agueda Marcó del Pont, Melchora y Paula Dolz, Isabel Rivadavia, Marcela Mezquita, María García, Elena White Frías, Susana y Raquel Bombal, Mercedes Pérez Mendoza, Mercedes Espeche Jiménez, Beatriz Gallardo, Josefina y María E. Ferrer Pirán, Lola Achával, María Guerrico, Dora y Sara Huergo Rocha, María Luisa Demarchi, Josefina Cantilo, Lía Lobos, Alicia y Esther Viale, Julieta Pueyrredón, Margarita Mayer, Luisa y Marta Cantilo, María Teresa, Elena y Delia Pontaut, Sara Castillo, Elvira Insaurraga, María Luisa Boussom, Alicia y Elena Jolly Pérez, Judith y Dora Silgueira, María Teresa Jones, Emilia Arana Alais, Margarita Méndez, Lucrecia y Elena del Castaño, María Agote Robertson, etcétera, etcétera.

⊙⊙⊙

Será una interesante velada la matinée de mañana, en el teatro Buenos Aires, a beneficio del asilo Santa Cecilia y taller de San Remigio.

Figura en el programa la representación de la comedia "El sueño dorado", por las señoritas María Enriqueta Haynes, Adolfina Ortiz de Rosas, Nélida Alcira Palma y los señores Manuel M. Bustos, Héctor Nicolás Froco, Ricardo Vivanco Furst.

Además habrá los siguientes números: monólogo por la niñita Lidia Reynoso Rosso; arpa y piano, por las señoritas Rica y María Antonia López Domínguez; canto por la señorita Marta Keller Sarmiento; diálogo por la señorita María Enriqueta Haymes y el señor Jorge Rojas; canto por el señor Enrique Salas Molina; cuplets números nuevos, por la niñita Lidia Reynoso Rosso; violín, por el concertista argentino Miramonte.

En el intervalo de las 5 p. m., el te será servido por las señoritas Nelly Daireaux, Agustina Abella Victorica, Nélida Alcira Palma, Tomasita Olmos, Leonor Pizarro y Adolfina Ortiz de Rosas.

Numerosas familias conocidas han retenido localidades para este festival.

⊙⊙⊙

El señor Nicandro Dorr Mansilla solicitará el 2 de junio próximo la mano de la señorita María Esther Vasquez Mendez para su hijo Artagnán.

—Se efectuará hoy el enlace de la señorita Eugenia Aráoz con D. Felipe Klein, siendo padrinos la señora Eugenia Pons de Aráoz y el señor Antonio Garma.

—El 31 del corriente será consagrado el enlace de la señorita Adela A. Bonello con el señor Nicolás S. Corado, siendo padrinos la señora Modesta S. de Corado y el señor José Luis Bonello.

Hoy será bendecido el enlace de la señorita Blanca Oneiro con el señor Horacio García Carvalho.

⊙⊙⊙

La señorita Sofía Galíndez que el jueves de la próxima semana contraerá enlace con el señor Ignacio Colombres Abella, fué ayer cumplimentada por sus amigas, a las cuales obsequió con un te.

Concurrieron a saludarla las siguientes señoras:

Elisa Seeber de Martínez, Trinidad Laspiur de Sarmiento, Leonor Basavilbaso de Piñero, Raquel Abella de Colombres, Elisa Seeber de Martínez, Clara Marenco de Sáenz Peña, Arsenia Piñero de Bianchi Cipriana Sáenz Peña de Lerena, Rebeca Abella de del Cerro, María Elena Ledesma de González Gowland, Cora Piñero de Herrera Mercedes Bunge de Vega, Trinidad Laspiur de Sarmiento, Virginia Sotomayor de Ahumada, Antonia Crespo de Silgueira, Aurora Frías de Matienzo, María Lemos de Piñero, Mercedes Bunge de Vega Olmos, Zelmira Ceballos Socas de Caride.

¿Dónde podré comprar una máquina de escribir Marca "CORONA" de segunda mano?

Las probabilidades son que Vd. no podrá conseguirlo ¿Por que? Pues porque el poseedor de una CORONA, no se deshace de ella.

Vd. puede comprar una CORONA nueva en LA CAMONA por $ 150 papel.

El nuevo modelo acaba de llegar y vendemos más que nunca!

Hemos permutado algunos por modelos mas antiguos y estos han sido reconstruidos por nuestros mecánicos expertos, y los estamos vendiendo a $ 100 c/l.

Los "Standards" desde $ 60 c/l.

Cía. La Camona

41 - MAIPÚ - 43 Buenos Aires

Señoritas: Carmen y Susana Saavedra Sáenz Valiente, María Cardenas, Inés Duhalde, María Isabel y Rosario Figueroa, Leonor Valiente Noailles, Margarita y Constanza Bunge, Jacoba Gorostiaga, María Carlota Machado, Laura y Beatriz Hernández, Aurora y Angélica Guiñazú, María Delia Gálvez, Delia Piñero, Clara Sarmiento Laspiur, Ernestina Mendonça Paz, María Elisa Martínez Seeber, Elena y Esther Matienzo, Olga Escobar, María Elena e Ignacia Carrillo, María Teresa y Emilia Font, Blanca Dónovan, Angélica y Elvira Gandulfo, Delia Marta Comaleras, Dora y Judit Silgueira Crespo, Sara y Lola Parera, Emma Piñero, Margarita y Susana Gutiérrez, María Elena y Mercedes Cabrera Williams, Emelina Villafañe, Inés Duhalde, Estela Carcedo, Isolina Ledesma, etcétera.

⊙⊙⊙

Ante numerosa concurrencia fué bendecido anoche en el templo de San Nicolás el enlace de la señorita Clemencia Pestaña con el señor Damián Castro Videla.

La novia que hizo su entrada al templo del brazo de su hermano político señor Lorenzo Velázquez lucía elegante traje de raso marfil con voladón de tul en la falda y adornos de encajes, velo de tul de ilusión sujeto al peinado con una fina corona de azahares y ramo de mano de "muguets" y claveles.

Fueron padrinos la señora Teresa García Quirno de Pestaña, madre de la novia, y el señor Horacio Castro Videla, en representación del señor Damián Castro padre del novio.

Presenciaban la boda las señoras:

María Luisa Zamudio de Balbín, Amelia Ramírez de Montes de Oca, María Esther Girondo de Almeyra, Zulema García Quirno de Méndez Concalves, María Elena Domínguez de Castro Videla, Rosa Amelia Cranwell de Castro Videla, Carmen Castro Videla de Ramírez, Julia Lagos de Carranza, María Antonia García Fernández de Arce, Berta García Quirno de O'Connor, Delia García Quirno de Carranza, Carmen Espinosa Agüero de Obligado, Julia Obligado de Claypole, María Esther Jiménez de Solanas, Matilde Hunter de Viera, Ernestina Bachmann de Díaz, Margarita Uriarte de Obligado, Magdalena Fonseca de Rhode, Julia Rodríguez de Dellepiane, Sara Pestaña de Bustamante.

Señoritas: Julia, Natalia y Amelia Montes de Oca, Julia y Sara Claypole, Adelia Viera, Alcira Obligado, Mercedes y Rosa Obligado, Teresa Arabehety, Elena Girondo, Angélica Oteyza Quirno, Jacinta García Fernández, Julia y Emilia Quirno Costa, Sara Bustamante, Julia Quirno, Enriqueta Castro, Amalia Balbín, Elonor y Clemencia Quirno, Flora y Catalina Sacriste, Josefina Lagos, María Antonia Arce, Teófila Méndes Gonçalvez, Mercedes y Elisa Espeche Jiménez, etc.

⊙⊙⊙

Muy mejor la señora Lola Campos Urquiza de Bunge.

—Enferma la señorita Fina Dolan.

—Sin mayores alternativas el señor Carlos E. Zuberbuhler.

—Enferma la señorita Ofelia Galarza Méndez.

—En vías de un completo restablecimiento la señorita Susana Chaves Gowland.

—Enfermo, aunque no de gravedad el doctor Joaquín Castellanos.

—Se halla enfermo de gravedad, el doctor Jorge Cruz.

—Guarda cama la señora Lucía Duhalde de Duchenois, siendo satisfactorio su estado, así como el de su hijo.

⊙⊙⊙

De Moreno

Con motivo de haber sido ayer el cumpleaños de la distinguida señora Amalia Nolasco de Magnoni, ésta congregó en su domicilio a un numeroso grupo de damas y caballeros a quienes obsequió con un té.

⊙⊙⊙

De General Urquiza:

Promete alcanzar lucidas proporciones la gran velada que tendrá hoy en el teatro 9 de Julio a beneficio de la biblioteca local.

Con tal motivo, la comisión organizadora de esta fiesta, que preside el Dr. Vilaseca, ha confeccionado un atrayente programa en el que figuran varias de las mejores cintas cinematográficas y algunos llamativos números de variedades.

⊙⊙⊙

Han partido:

Para Montevideo, el señor René Hileret y su señora Odilia Dufaur.

—Para Navarro, el doctor Isaías Amado.

—Para Lobos, el señor Eduardo Speratti Villamayor.

—Para Rosario, el doctor José García González y familia.

—Para Mendoza, el señor Eduardo Sagasta y familia.

DAMAS ARGENTINAS

Señora Graciana Irigart de Martinucci

ARTE Y TEATRO

Sociedad de acuarelistas - Segundo Salón anual

En artículo aparecido no hace mucho bajo el título de "La Cultura Estética", haciendo somero examen del descuido en que se ha dejado siempre esa faz de la educación intelectual, señalábamos la anarquía reinante en nuestros círculos artísticos contra la cual se inicia saludable reacción que dará el golpe de gracia a los últimos vestigios del mal gusto dominante hasta no hace mucho tiempo.

El Salón organizado por la "Sociedad de Acuarelistas, Pastelistas y Aguafuertistas" nos ha confirmado en la idea expuesta dejándonos la grata impresión de un progreso sobre anteriores exposiciones.

Es verdad que allí se hermanan los cuadros de tendencias más opuestas, pudiéndose observar al lado de composiciones ultramodernas, en que la mancha de color estalla sin matices dentro de líneas imperfectamente esbozadas, otras en que la totalidad brillante, el dibujo acabado y las tintas difusas recuerdan algo de los tipos clásicos.

Por otra parte la nota humorística, y la fantasía decorativa no faltan en el conjunto, y esta reunión de tendencias opuestas en un mismo salón, significa no sólo un amplio criterio artístico en la comisión organizadora, lo que ya es un feliz augurio, sino que también expresa el afán del artista empeñado en la realización de un ideal pictórico.

Hay iniciativa, independencia y fe en la obra, y esto ya es bastante para que el crítico deponga toda severidad en la sanción definitiva. Por lo demás es demasiado sabido que nada hay más absurdo que los juicios condenatorios en materia de estética. Antes de juzgar una obra debe comprenderse, y nada tiene que ver con esto el gusto personal. El valor no está todo en la forma, sino también y muy principalmente en la idea expresada.

Es desde este punto de vista que nos parece algo deficiente el Salón de los Acuarelistas, porque, si bien es cierto que hay numerosos trabajos de gran intensidad emotiva, no lo es menos que la mayoría carecen de verdadera inspiración.

Llevados del espíritu de independencia de que hemos hablado, los artistas se preocupan más de la originalidad del procedimiento que de la del pensamiento. Además los motivos son poco nuestros. Esto podría extrañar a quien recorriese el catálogo de las obras expuestas, pues abundan los títulos de carácter absolutamente nacional, no obstante lo cual, la obra se resiente de exotismo, los tipos y los paisajes son extranjeros, las luces no son nuestras, y esta falta se traduce en un conjunto completamente extraño a nuestro ambiente.

Es tanto más sensible esta definición, cuanto que se produce en un país que puede proporcionar abundante material de gran riqueza artística. Pintores extranjeros lo han comprendido así, y recordamos haber admirado espléndidas composiciones del marinista ruso Dmitri Ribkowosky, inspiradas en paisajes de las sierras de Córdoba, pero sobre todo nos pareció notable la exposición realizada hace más o menos dos años en los salones de la Coperativa Artística, por el pintor inglés señor Christmas, en la que trataba asuntos cordilleranos, con gran color nacional.

La primera sala del Salón que comentamos presenta un buen conjunto del que se destacan en primer término varios trabajos al pastel de Emilio A. Centurión, entre los que merecen mencionarse especialmente, por la nuestras que los paisajes evidentemente españoles del señor Soto Aceval.

La señora Tilla de Gramm, expone un excelente pastel "Estudio", en que el colorido brillante, el buen dibujo, y la expresión viva de la cara risueña y un tanto despectiva, revelan una mano ejercitada y un espíritu influenciado por el realismo de la escuela flamenca.

López Naguil expone varios trabajos a pluma, inspirados en las danzas de Tórtola Valencia, en los que la minuciosidad y la delicadeza de dibujo que lo caracterizan se ponen de relieve con gran originalidad.

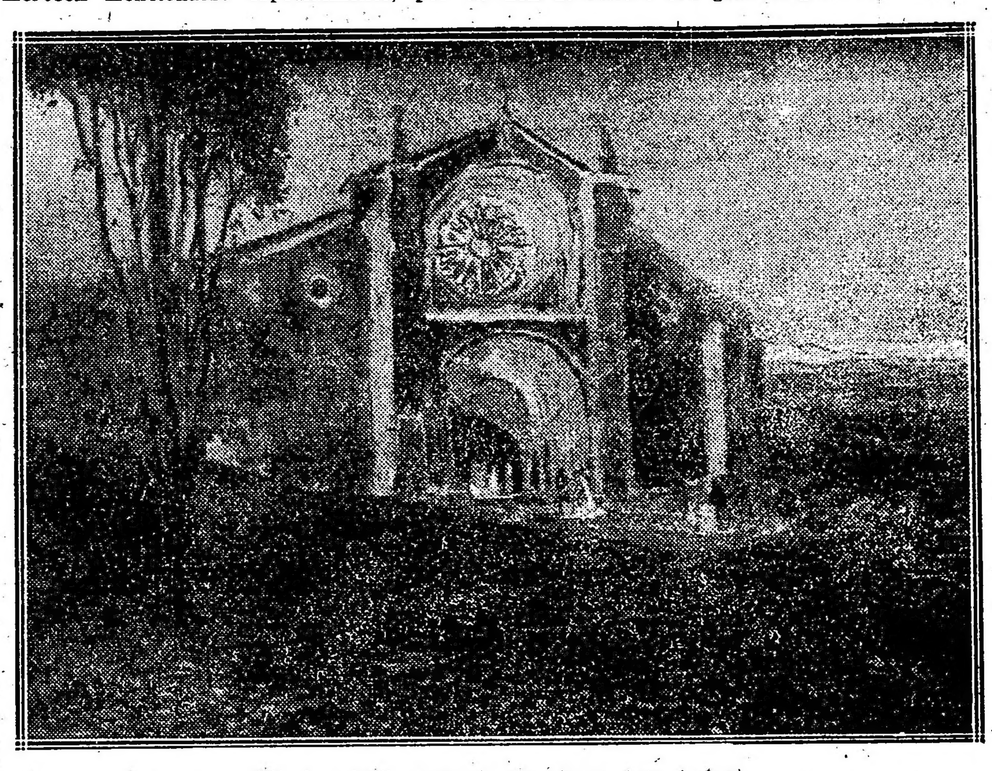

"El Angelus", acuarela por Jorge Soto Acéval

expresión y el colorido el "Retrato de la Sra. M. A. M. de H." y las dos figuras designadas "Melly" y "Susanita".

Jorge Soto Aceval presenta cuatro paisajes que lo acreditan como experto en el género, y de los que reproducimos la acuarela titulada "Angelus" que a nuestro juicio supera a las demás, por la tranquila emoción que traduce; otro distinguido paisajista es el señor Antonio Pagneux, que como el anterior prescinde del detalle minucioso aunque no como él gusta de la plena luz. Sus dos "Notas isleñas", en el sol y en la sombra, son inspiradas y vibrantes, y acaso sean más

Otros trabajos decorativos e Donnis y del Valle, alternan con varias fantasías de Cesareo Díaz de las que estimamos la mejor la titulada "Otoñal".

Una buena caricatura de Tórtola Valencia, firmada por Juan Carlos Huergo, y tres acuarelas de Leguizamón Pondal bien inspiradas y correctamente ejecutadas, cierran el conjunto de esta primera sala, que la premura de la labor periodística no nos permite analizar con mayor detención.

Mañana daremos el detalle de los demás trabajos expuestos.

Cronista.

"Retrato", acuarela por Gastón Jarry

"Estudio", carbón por Melchor Méndez Magariños

OPERA

Nos comunican de este teatro que ayer se ha embarcado a bordo del vapor Pampa, en Génova, el maestro Guido Farinelli, que, como ya se ha anunciado, compartirá la dirección de la temporada lírica con los maestros Bayagnoli y Paolantonio.

Ayer también han dado comienzo en este teatro los ensayos de coro de las primeras obras que se pondrán en escena, entre otras, "Lorèley" y "Blanca de Beaulieu" esta última del compositor argentino Stiattesi.

LA LLEGADA DEL BATALLON

Probablemente el miércoles próximo 17 de mayo se estrenará en el Argentino esta pieza cómica en tres actos original del director artístico de la compañía, señor Julio Sánchez Gardel. El ensayo general con trajes, decorado y atrecería completa se realizará la víspera, invitándose especialmente a concurrir a los críticos profesionales.

Sánchez Gardel ha innovado acertadamente en la combinación del decorado, que en "La llegada del batallón" no cambia durante los tres actos. Ha reemplazado las por demás convencionales bambalinas laterales con unas enredaderas que disimulan las junturas del telón "de cielo", que se colocará encima del escenario exactamente lo mismo que un "plafón" de sala; esto dará una nota de realidad al ambiente de la obra cuyos más mínimos detalles han sido minuciosamente cuidados.

EL TRIUNFO RADICAL

Conforme a lo anunciado en varios números anteriores, esta noche se estrena en el Nacional la pieza en un acto y 5 cuadros original de Alberto Vaccarezza, titulado "El triunfo radical", con el reparto siguiente:

Cívica, señora M. E. Pomar; doña Magdalena, señora A. Ferrer; Serrucho, Vittone; Ramallón, Pomar; Don Juan Obregoso, señor J. Franco; Don Marcos, señor P. Garza; Enrique, señor A. Camiña; Romaniello, señor M. Ruggero; Pedrito, señor L. Grimaldi; El compañero, señor A. Gallego; don Hipólito, señor A. Baamonde; Don Camilo, señor R. Bracigliano; Don Vicente, señor L. Grimaldi; Correligionario 1.o, señor L. Vigneri; Correligionrio 2.o, señor R. Bracigliano; Correligionario 3.o, señor A. Carnabal; Correligionario 4.o, señor J. Zorzoli; Empleado 2.o, señor E. Parramón; Un cochero, señor A. Lires; banda lisa en escena, manifestantes y pueblo.

La obra ha sido ensayada con esmero por los elementos de Vittone-Pomar y no hay duda de que alcanzará el éxito que merecen los prestigios de su laborioso autor.

BENEFICIO DE LA ISAURA

Amalia de Isaura, la artista mimada del público, celebra esta noche su función de gracia para la cual han sido retenidas por anticipado la mayor parte de las localidades del Odeon.

El nutrido y variado programa comprende: el sainete de Antonio Casero, "La familia de la Sole" o "El casado casa quiere", haciendo la Isaura el papel de Sole; el entremés de los hermanos Quintero "Fea y con gracia"; el monólogo de Blasco "¡Agua va!", interviniendo Rafael Arcos, en obsequio a la beneficiada; canciones modernas, por la Isaura, agregando en obsequio al público las escritas especialmente para ella. "Te has caído chaquetón" y "¡Ay, Bebe Benito!", estrenadas en el Eslava de Madrid. Esta velada será la consagración del talento, de la amenidad artística y de la gracia de Amalia Isaura.

Alcohol especial
Para FAMILIAS
ALCOHOL DE GRANOS
EXTRA FINO
"LA RURAL"
DE
EUGENIO MATTALDI
El más puro de los alcoholes que se producen en el país
ESCRITORIO Y LOCAL DE VENTA
AVENIDA DE MAYO, 702
U. Telef. 915 Avenida
Coop. Telef. 37 9 Centra
$1 m/n. la botella

JUAN MOREIRA

La compañía de teatro tradicionista argentina constituída por Elías Alippi bajo la dirección artística del señor José González Castillo, debuta esta noche en el Marconi con la legendaria obra criolla de Gutiérrez titulada "Juan Moreira", representada durante treinta noches consecutivas en el San Martín, en la pasada temporada de verano.

He ahí el reparto:

Moreira, Elías Alippi; Don Francisco, Félix Rivero; Cordiche, Ernesto Merlo; Benos, Juan Parías; Julián, José Sassone; Sargetti, Antonio De Paoli; Tata Viejo, José Cugni; Arena, Juan Sarcioni; Un cantor, Alfredo Navarrini; Sto. Goyo, Argentino Gómez; Un sargento, José González; Vicenta, Aurelia Musto; Milico 1.o, Antonio Riglos; Milico 2.o, José Pena; Sargento Cirino, Juan Sarcioni; Pulpero, Enrique Beragno; Paisano Viejo, José Sassone; Una negra, María Pulido; Malambeador 1.o, Domingo Piro; Malambeador 2.o José Navarrino; soldados, paisanos, cantores, bailarines, etc. etc.

El espectáculo terminará con la "reprise" de "Resaca" de Alberto T. Weisbach.

Ensáyase con actividad "El gaucho judío" de Schaefer Gallo, y unas vibrantes escenas patrióticas de González Castillo, "El grito sagrado", para conmemorar las fiestas mayas.

SOCIEDAD ARGENTINA DE MUSICA DE CAMARA

Esta noche a las 9.15, en punto, realizará la Sociedad Argentina de Música de Cámara su 51 audición, con el siguiente programa:

1.o Beethoven (1770-1827). Cuarteto op 18, núm. 5 para violines, viola y violoncelo. Allegro, Menutto, andante cantabile, Allegro, por los señores León Fontova, Carlos Pessina, Aníbal Canut y Ramón Vilaclara.

Intervalo de 10 minutos.

2.o Birkenslock, Joh Adam (1687-1733). Sonata para violoncelo y piano: Adagio e cantabile, Allegro, Largo, Allegro, por los señores Ramón Vilaclara y Constantino Gaito.

3.o Mac Dowell: Sur la mer; Schumann: Nuit étoilé; Bernard: Ca fait peur aux oiseaux. "Lieder" por la señora Jessie S. de Pamplin y el señor Constantino Gaito.

Intervalo de 10 minutos.

4.o Glazounow (1865). Cuarteto op. 1, para violines, viola y violoncelo. Andantino moderato; Allegro moderato; Scherzo; Andante; Finale (moderato), por los señores León Fontova, Carlos Pessina, Aníbal A. Canut y R. Vilaclara.

MARIDOS CASEROS

Así se titula una comedia en tres actos, original del ingeniero señor Hickens, que actualmente está estudiando la compañía del Argentino, para ser puesta en escena inmediatamente después de la pieza cómica de Sánchez Gardel, "La llegada del batallón".

Nos informan bastante favorablemente respecto del argumento de "Maridos caseros", obra de ambiente argentino cuyas escenas llevan — según parece — el sello de una honrada y franca comicidad. Serán sus principales intérpretes la Rico, Pablo y Parravicini.

AMOR ENMASCARADO

Los elencos que actúan en el Avenida bajo la dirección de Esperanza Iris, estrenarán esta noche la opereta en 3 actos de Ivan Hartulary Darclée, titulada "Amor enmascarado" con el siguiente reparto:

Pensée Roselis, señora Iris; Mad. de Germaucé, señora Ramos; Kelly, señorita Beltri; Babekan, señorita Scott; León de Preval, señor Ramos; Sacha du Parquet, señor Llauradó; Natal van Suppe, señor Galeno; Belami, señor Ruiz Madrid; Macanba, señor Morales; Mayordomo, señor Solano.

Se nos asegura que la dirección artística del Avenida no ha omitido esfuerzo para conseguir que esta opereta salga ajustada y con la propiedad que merece. Además, los elementos orquestales han sido notablemente reforzados, teniéndose en cuenta nuestras imparciales observaciones al respecto.

CONSTANTINO GAITO

Nació en Buenos Aires el 3 de agosto de 1878, e hizo sus primeros estudios bajo la dirección de su padre, que fué primer violín del antiguo teatro Colón; primero se dedicó al instrumento que su padre cultivaba y más tarde al piano y a la composición. A los once años publicó su primera composición, para violín y piano "Foglie di álbum", y luego otras pequeñas obras que llamaron la atención, sobre sus dotes de compositor.

En vista de ésto, el gobierno nacional le concedió una beca para perfeccionar sus estudios en Europa, y, trasladándose a Italia, ingresó en el conservatorio de San Pietro a Majella, de Nápoles, donde completó sus conocimientos de armonía y composición bajo la dirección de Platania.

Al salir del conservatorio emprendió una jira artística por distintas capitales de Italia dando conciertos que merecieron muchos elogios.

En 1901 regresó a Buenos Aires, dedicándose a la composición y a la dirección de orquesta en el teatro Argentino de La Plata, en [illegible]

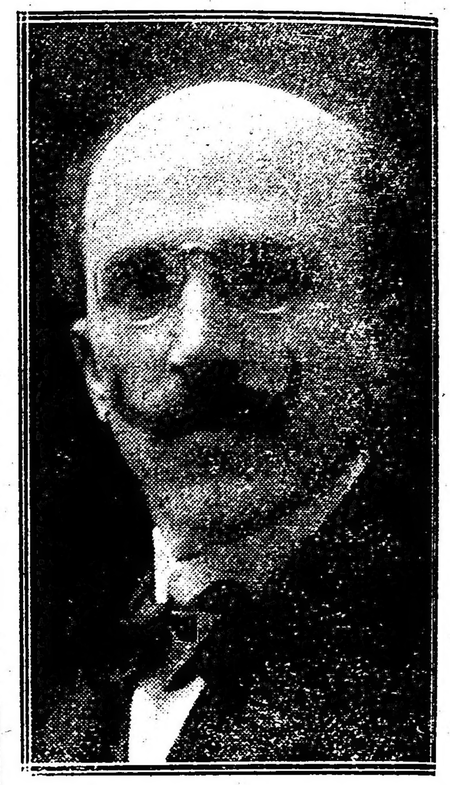

Su obra comprende: overtura en re: "Paseo", poema sinfónico vocal, de carácter dramático: "Ederia", intermedio y overtura; "Suite" orquestal, en dúo y overtura; "Fugas" a varias voces; otras obras didácticas y muchas piezas para piano.

Para el teatro ha compuesto: "Shafras" drama lírico en un acto, estrenado en el Politeama en 1907; "I Doria", drama lírico en un prólogo y tres actos; "Caio Petronio", escenas romanas, en tres actos, cuya primera representación se realizará en la actual temporada.

UNIVERSITARIAS

FACULTAD DE MEDICINA

En el local de maternidad del hospital José A. Fernández, el doctor J. C. Massini inaugurará el 15 del corriente su curso libre de "Obstetrícia operatória, de urgencia" y será dictado los lunes y viernes, de 9 a 10 de la noche.

FACULTAD DE INGENIERIA

Consejo directivo

Los exámenes para los alumnos inscriptos y para los que deban solamente 2 materias en el último curso, se iniciarán el 22 del corriente mes, según ha quedado resuelto por el consejo directivo.

Para estudiar el proyecto del nuevo plan de estudios para la carrera de ingeniero civil, este mismo consejo directivo ha resuelto reunirse en sesión extraordinaria el 16 del corriente.

Colectividades extranjeras

COMITE PATRIOTICO FRANCES

La fiesta organizada por este Comité en el "Palace Theatre" el lunes 8 del corriente a beneficio de las familias de los reservistas ha dado un beneficio neto de $ 1.000.5 moneda nacional.

VETERANOS DEL EJERCITO DE TIERRA Y MAR

La 1.066 sección de esta asociación francesa celebrará esta noche, a las 9, en la sala del "Petit Palace" una representación a beneficio de la caja de socorros.

Han retenido localidades distinguidos miembros de la colectividad francesa.

SOCIEDAD FILARMONICA BELGA

Esta sociedad ha establecido su nuevo local en Paseo de Julio 52-60.

COMITE ITALIANO DE GUERRA

Secciones Caseros y Santos Lugares

Organizada por estas dos secciones, tendrá lugar mañana en el salón "25 de Febrero" en Caseros un interesante festival. La fiesta se iniciará a las 8 p. m. con un interesante número de concierto y presentación de "films" cinematográficos.

SOCIEDAD CORAL ALEMANA

En el teatro Politeama se realizará mañana, a las 9 p. m., una función organizada por esta sociedad.

Se exhibirán vistas cinematográficas, una de ellas titulada "El lado alemán de la guerra"; esta fiesta se repetirá el domingo.

LOS MISMOS RECREOS DE MONTE CARLO
CASINO ALTA GRACIA
ESTÁ ABIERTO TODO EL AÑO

Gordons's Dry Gin
LONDON
E. M. de Santa Coloma, Chacabuco 319

CARRERAS DE CABALLOS

HIPODROMO ARGENTINO

La reunión de ayer — Buena en general — Comentarios.

Después del espectáculo que presenciamos ayer en el recinto de los socios, para nosotros espíritus inocente, aún en ese despierto y demasiado espavilado mundo del turf, va a quedar definitivamente agregada a las fechas solemnes de los grandes clásicos, el debut sensacional de un nuevo hermano de Smasher, que todos los años regularmente nos irá brindando Sibila en complicidad con Diamond Jubilee.

En una prueba extremadamente ordinaria, el triunfo de cualquier producto no viene a constituir precisamente un "succés", y sin embargo ayer quedamos convencidos de todo lo contrario.

La fácil victoria de Saca Chispas fué recibida en el pesage con palmas, abrazos, frases de feliz augurio, ojos admirados que saltaban de las orbitas, caras que no supieron disimular un íntimo y grande regocijo; y era natural que en ese espectáculo que componían aproximadamente cien personas, no faltara la nota hábil de Torterolo, y antes de entrar a la balanza, palmeó cariñosamente al nuevo crack del stud Gran Muñeca que tan gloriosamente iniciaba su campaña venciendo a nada menos que un hijo de Arcole, que ya se había señalado como un candidato a los hipódromos acogidos...

Nosotros contagiados también con aquel entusiasmo ambiente, aplaudimos furiosos y gritamos como un tenor de ópera barata y cuando en el final de Cantaridina y Paulita el cronista quería defender también a gritos sus intereses — reducidos, claro está, porque quien estas líneas escribe no puede tener el caudal de un almacenero o un corredor de seguros — le falló la voz y con una mímica contundente que puede atestiguar el vecino acompañó a la hija de Polar Star hasta la raya.

Así puede ocurrirles también a todos los admiradores del "gran padrillo"; y cuando Saca Chispas gane el Premio Nacional y el Internacional y cuanto clásico importante haya en el año — porque no hay duda que los conseguirá todos, aunque el jueves le gane El Manantial — no van a tener espectáculo para explotar, porque de todos habrán abusado en carreras ordinarias como la de ayer.

Y se limitarán entonces a recibir el triunfo impasibles, marchando luego a cobrar modestamente el importe de los boletos que le hayan apostado, como un vulgar aficionado familiar con las tribunas de madera que tanto adornan las populares...

Siquiera por no caer en esa vulgaridad, debían reservarse unos cuantos "espectáculos" para cuando le vuelva a ganar a algún otro hijo de Arcole, el grande, descomunal, piramidal y "kolosal" Saca Chispas!...

—

Primera carrera — Folk — Martín de los Santos tiene sangre de profesional; hijo de un competente entraineur y sobrino del cuidador de la benemérita Petite Ecurie, al menos debe saber saltar bien vallas...

Efectivamente, en ese arte el chico es un prodigio y sus colegas inferiores a todas luces, a su lado en un final, tiemblan como si fuera la sombra fatídica de Sufray echando llamaradas de fuego por los ojos y lanzando incoherentes frases en un idioma ignorado.

Y es que en realidad los ajusta; ayer contemplamos ante su serenidad que le permitía dar a Folk todo el rigor necesario en esos supremos instantes, las desesperadas maniobras del piloto de Montezuma que veía inevitablemente escapársele el triunfo por una misérrima cabeza de diferencia.

Sentimos al menos emoción en una prueba por la que experimentamos el más profundo desprecio.

De esta hazaña felicitamos al jockey que es a quien corresponde el mérito de habernos hecho pasar un instante agradable en una carrera que invariablemente siempre nos aburre.

Martín de los Santos, pues, a un paso de la gloria...

—

Segunda carrera — Cita — Y bien que la sabían!... Creímos que Terrona sería en resumidas cuentas la favorita, porque el pronóstico casi unánime de la prensa inteligente se unía el prestigio de su piloto.

Pero pudo más el dato; los rumores que partieron de fuente autorizada se dispersaron con la velocidad del rayo y todo el mundo se dió "Cita" en las ventanillas para no dejar escapar a esta hija de Jardy, que con sangre de Irigoyen — el origen sobre todas las cosas! — no podía perder.

Juan Fernández que pasaba por un período de mala suerte con esta fácil victoria seguramente habrá vuelto a pactar con la fortuna, que poco ambicioso y muy modesto, no habrá sido con grandes exigencias sino con la condición de vivir... que es poca cosa allí donde tanto dinero anda en curso y donde se hablan de millones con la misma naturalidad y desenfado que algunos colegas maltratan a Shakespeare y Lord Byron...

Terron, perdida en el montón, no preocupó nuestra atención, y cuando buscamos la ganadora con unos lentes cuya marca ignoramos, pues proceden de una rifa, vimos a Cita galopando al frente cómodamente, mientras Gallarda y La Maravilla se desesperaban por darle alcance.

Del porvenir de todas estas cracks no nos preocupamos, pensando solamente en Saca Chispas, cuya victoria comentaremos a renglón seguido.

—

Tercera carrera — Saca Chispas — Prólogo de una obra de gran aparato fué el desfile del hermano de Smasher.

Apareció el último en las pistas y el público de la pelouse, paddock y populares apiñado en la verja lo aguardaba impaciente, nervioso, ansioso de conocer sus formas, sus manchas, sus características definitivas.

Torterolo, orgulloso de ser el jinete de tanto prodigio punto sostenido en cuatro patas, que son unas joyas, había adoptado la postura que reserva para los grandes actos y una sonrisa eficaz cual ninguna.

Había que ver como se tendía... y el público esperó sin moverse, conteniendo la respiración, fija la mirada en el crack que pasaba, hasta que Torterolo ya en el final del paseo daba vuelta y hacía picar al hijo de Sibila que con una soltura de miembros — ¡Ay! — imponderable y con una gallardía — otra vez ¡Ay! — emocionante, acortaba distancias y llegaba nuevamente hasta el paddock donde fué a rodearlo una manifestación de admiradores que no se cansaban de alabar sus líneas, su tipo, su cabeza, y su... etc...

Suena la campana.

Puesto el lote en movimiento las preguntas eran las mismas, se confundían: ¿Dónde está Saca Chispas?... ¿Gana Saca Chispas?

Y Saca Chispas majestuoso, pasaba a Pasteur y Mystery que era según el Seneca del turf la fija de la carrera...

¡Ya ganó Saca Chispas!...

Respiramos satisfechos, porque la verdad, nosotros temíamos por su suerte ante la presencia de Merry Anthony...

Felicitaciones, abrazos prolongados, aplausos; la banda — (de "patos" agradecidos por un sport de 3.80) — inicia una marcha solemne... y hasta el Nacional, lectores, no paramos!...

—

Cuarta carrera — Given Or — Largada la carrera con poco acierto, creímos que también el starter se había conmovido por el solemne acontecimiento que terminamos de referir.

Pero, no, es que en una carrera de aprendices no se pueden tampoco pedir prodigios, inocentes criaturas la mayoría de los pilotos, que cayeron un día a las pistas de Palermo como igual podían haberse encaprichado en estudiar esperanto...

Revuelto el lote y disperso en varios pelotones, la carrera no debía salir de aquellos que ocupaban los primeros puestos, y allí estaban Given Or, gran candidato, y Kilinga, fija muy reservada, aguardando la entrada de la recta para distanciarse al frente y trabarse en emocionante lucha... (emocionante en proporción con el interés).

Así fué; no surgió otro enemigo, ni nuestra favorita Milichus siquiera con un simple amago, respondió al honor que le dispensamos al preferirla.

Given Or se impuso relativamente fácil y el entraineur Tellería recibió con un dividendo de $ 7.25 el premio de tanto sacrificio.

—

Quinta carrera — Cantaridina — Bonito final, donde los tacos reforzados — ¡claro está! — y poderosísimos de Cardoso nos libraron de un dividendo que hubiera sido la nota trágica de una reunión que se deslizaba amablemente entre una sucesión de triunfos previstos.

Al llegar a la primer raya, no se podía precisar la ganadora, pero en esos últimos metros, que para muchos estaban de más, Cantaridina pasó al frente y Paulita completamente abierta, a rigor de látigo disputaba a la pupila del stud Don Gonzalo la anhelada victoria.

Una cabeza las separó... y esa diferencia señaló el profundo abismo que hubiera separado al buen público entre un dividendo de 11 pesos, vulgar, aunque bien aprovechado y el que hubiera abonado un animal con 160 boletos donde se habían jugado 25.281...

La potranca ganadora parece regular, no precisamente la crack que tanto se aguarda en aquella caballeriza, pero sí, en cambio la que reportará muchos triunfos ordinarios que a puro de sumar 4.000 llegarán quién sabe hasta cuánto...

Cardoso, obtuvo una bonita victoria. ¿Pero es necesario repetirlo? ¿No se lo habrán dicho ya muchas veces sus allegados agradecidos?...

—

Sexta carrera — Farol — Presagio de un buen día para el entraineur Orezzoli fué la victoria de este hijo de Le Samaritain.

Farol enseñó el camino a Lusitano, y bien que lo hizo, porque en una compañía bastante distinguida brilló potente, como el faro de una isla que ha de verse a muchas millas...

¿Y Estribor? No estuvimos desacertados al juzgar ordinaria la última victoria del hijo de Enfantine, en la que no quisimos tampoco darle mérito alguno a la dirección de Torterolo.

Ganó entonces y ayer perdió; con el jockey que lo dirigió anteriormente ocurrió lo mismo; ahora, pues, es del caso convenir en que se trata de un animal difícil, que a fuerza de correr irá componiéndose, como lo hizo Evoé, aunque es practico averiguar si tiene tanta clase como el pupilo del Alvear, aún teniendo la misma sangre.

Idolatría, con su discreción habitual figuró en el segundo puesto y de los restantes elementos hemos hecho un lío para echarlos en saco roto... y perderlos así de vista y de la memoria.

—

Séptima carrera — Pegaso — Valentín Fernández que es un entraineur competentísimo, tiene en este hijo de Dieudonné un elemento productivo y en Torterolo un jockey que lo entiende.

Insula, que fué nuestra candidata, corrió en los primeros puestos, sin ser molestada, haciéndonos creer por un momento que su triunfo estaba asegurado, pero Torterolo midiendo el terreno y calculando las distancias como un Pitágoras perfecto, inició la atropellada en el preciso instante que escapaba de nuestros labios la primera exclamación pregonando el triunfo de la hija de Jardy.

Al igualarla ya no dudamos más; fácilmente nos damos por vencidos cuando nos convencen, y esta vez Pegaso nos ha demostrado que corre mucho, o al menos más que Insula.

El favorito Bizet finalizó cuarto y Desastre tercero. Ahora conviene averiguar cuál es el verdadero desastre, si el que entró tercero o el cuarto...

—

Octava carrera — Lusitano — Sostenida la cotización casi uniforme, cualquiera que triunfara desquitaría a sus partidarios.

La prueba además, difícil sin disputa, se prestaba para quemar el último cartucho con el amparo de la lógica y la suerte unidas.

Pasando por alto el desarrollo de la carrera, pues corriendo Acosta ya se sabe quien hizo el tren, corriendo Lusitano con 60 kilos no es difícil adivinar su colocación, y corriendo Lema a Floripar fácilmente se imagina todas las "cosas" que hizo en el transcurso, pasamos al final que resultó realmente interesante.

La victoria de Diamant se descontaba por algunos aficionados que prodigan su opinión demasiado prematuramente, cuando Lusitano por el centro de la pista iniciaba su característica atropellada, exigido severamente por Arcuri que le conoce muy bien todos sus secretos y mañas.

Los gritos se dividieron entonces... y al pasar la raya se hizo el silencio hasta tanto el juez de raya no diera su fallo.

¡¡Lusitano!!...

El hijo de Porteño, bravo, valiente, fuerte y obediente, fiel al látigo de Arcuri, había despedido la reunión con una nota agradable y una victoria — ¡perdón! — más lucida que la de Saca Chispas, aunque éste iniciara ayer su campaña y aquél se halle muy cerca de su ocaso...

—

LOS JOCKEYS

Torterolo como siempre, afortunado y oportuno, tuvo a su disposición dos fijas, aunque además fuera en restantes compromisos el encargado de pilotear a animales indicados, pero también muy señalados por sus irregularidades, o mejor dicho, con una seguridad problemática, ya que también habían sabido perder cuando más se afirmaban sus victorias. Con esto último queremos aludir a Estribor — que algún día llegará a crack — a Terrona, — fija de todos — a La Fleche — que cayó honrosamente batida — y a Matatías que esa distancia no le será seguramente la más favorable.

Las fijas fueron Saca Chispas — ¡¡Ohoc!! — y Pegaso que en una atropellada final venció a nuestra favorita Insula que por un momento nos pareció la ganadora.

Diremos — si nos permiten — que Arcuri con Lusitano ganó una hermosa carrera, lo cual viene a afirmarnos más en nuestra convicción de hace mucho tiempo, que es la de creer al jockey citado el que mejor entiende al hijo de Porteño.

Cardoso con un rigor digno de sus mejores épocas logró con Cantaridina vencer a Paulita que piloteada por Saavedra pretendió alevosamente proporcionarnos el dividendo del año.

Demos a Martín de los Santos unas frases de alabanza; su triunfo de Folk fué magistral, se impuso sobre Montezuma con una energía propia de sus 70 kilos.

Juan Fernández, simpático y a veces hábil, sin esfuerzo ninguno colocó en el disco a Cita, potranca que especialmente preparara Juan Casella para cobrar 6 pesos de dividendo.

Farol tuvo en Englander un eficaz piloto comenzando de esta suerte el feliz doblete del parlanchín Pancho Orezzoli.

Resultaron exactos los rumores; Given Or era una fija, lo corrió E. García... Admiremos a Given Or...

—

SACA CHISPAS

No no nos ha hecho esperar mucho, para hacer su presentación en público el propio hermano de Smasher y por cierto que ha sido como lo esperábamos y poniendo de manifiesto una vez más que la calidad es lo fundamental en un caballo de carrera.

Saca Chispas, es como habíamos informado, un potrillo algo chicuelo pero que a simple vista impresiona favorablemente.

Tiene mucho parecido con el malogrado Smasher y el día que complete su desarrollo, porque todavía le falta efectivamente mucho, será un buen elemento clásico.

Saca Chispas es muy posible que el próximo jueves dispute la carrera de ganadores, por más que se diga que sus propietarios, temen a una derrota en contra de El Manantial.

La victoria del representante del stud Gran Muñeca fué recibida con simpatía, produciéndose en el paddock una verdadera manifestación cuando regresó victoriosa al pesaje. No hay duda que los admiradores de Diamond es gente entusiasta y esta vez, como en otras muchas, lo han demostrado...

CHARM

Ayer vimos en el paddock al hermano de Charming hermosísimo y preparado para hacer su debut.

A su alrededor se habían estacionado un nucleo de distinguidos sportsmen los cuales elogiaban en forma terminante al representante del stud Jorge Atucha.

Charm será presentado en la primera oportunidad pues como hemos dicho ya se encuentra en condiciones de hacerlo y con grandes probabilidades de éxito. Sin embargo debemos dejar constancia que para el entraineur Beintancour ha sido una verdadera tarea volverlo en el máximun de estado, debido a que sus ejercicios no eran nada satisfactorios.

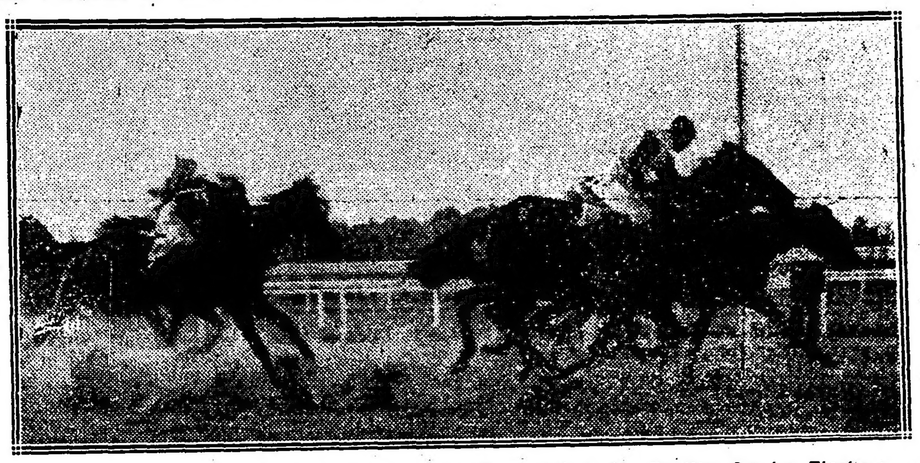

Interesante llegada de la 5.a carrera — 1.a Cantaridina, 2.a Paulita, 3.a La Fleche

STUD TRICOLOR

El entraineur Valentín Fernández ha dejado de atender la preparación de los representantes del stud Tricolor.

Desconocemos por ahora las razones que puedan haber influído.

LA MISTINGUETT

Al disputar la quinta carrera de ayer, esta pupila del stud Talismán sufrió un derrame nasal, contratiempo que según el entraineur Orezzoli esta potranca sufre con bastante frecuencia.

CITA

Ayer hizo su debut esta propia hermana de Heredia, obteniendo una cómoda victoria.

Bien presentada y mejor preparado el sport, la hija de Jardy no abonó más que seis pesos de dividendo.

Con la pupila del entraineur Casella han hecho ganancias muchos, y algunos de los mismos que tenían intereses comprometidos en la carrera.

Esto no tiene realmente mayor importancia que la que se le quiera dar.

Cita parece ser una potranca bastante regular.

FAROL—LUSITANC

El entraineur Francisco Orezzoli ha estado ayer en uno de sus buenos días.

Farol que terminaba de entrar segundo, se adjudicó el premio Pan Pan en gran estilo, pero en tiempo nada superior.

En su caballeriza se tenía tal confianza que sólo alcanzó a pagar 6.25 por boleto.

En cambio el que ha obtenido una espléndida victoria ha sido Lusitano, quien con 60 kilos y aprovechando la buena dirección de su jockey favorito, alcanzó a imponerse sobre el mismo disco tan solo por la ventaja necesaria para poder obtener sentencia favorable.

El hijo de Porteño que parece próximo a tener la preparación que tanto renombre le ha dado, puede continuar su serie de triunfos con mayores probabilidades que hasta ahora.

A Lusitano se le aprovechó muy bien, porque todos los allegados al stud, con el reciente triunfo de Farol, creyeron aún más en el triunfo del pupilo del stud Old Times.

TERRONA

La hija de Pelayo vino corriendo en los puestos de observación, y a pesar de no haber figurado, corrió muy bien.

Terrona ha de confirmar bien pronto nuestro pronóstico, porque tiene condiciones que pueden considerarse muy estimables, tratándose de una carrera de perdedoras.

FOLK

Martín de los Santos ha obtenido una espléndida victoria dirigiendo al favorito Folk. El hijo de Calepino para poder batir a Montezuma tuvo que emplearse seriamente, pero finalmente respondió a la deferencia que se le había dispensado.

Con los kilos que le corresponderán en lo sucesivo, creemos difícil que el pupilo de Juan Torterolo continúe obteniendo éxitos en estas pruebas.

Alvear, es realmente satisfactorio, y en la reunión del domingo siempre que no se les interponga Picacero, podrán comprobarlo en público. Así lo esperamos.

PEGASO

Hay que convenir en que este hijo de Dieudonne en cada nueva presentación se conduce mejor y que sus progresos son realmente superiores

La carrera producida ayer por el pupilo de Valentín Fernández es indudablemente la mejor de cuantas ha disputado y ganado, y nos ha dejado la impresión de que puede ir muy lejos, porque si ha batido a Insula, con tanta holgura es porque vale de verdad, más de lo que suponíamos capaz. Pegaso recorrió la milla en el recomendable tiempo de 1'37".

DUC DE ROVIGO

Este hijo de El Amago que en la reunión de pasado mañana se medirá en una milla con Siete y Medio y Proteo, hoy ha sido trabajado por el jockey Arcuri en partida de 700 metros, desempeñándose bastante regular.

BIZET

A pesar de la gran confianza que tenía el stud Amistad en la buena figuración de Bizet, éste no la tuvo en la carrera.

Una de las causas que justifica a su entraineur la mala figuración del hijo de Escamillo, es que siendo bastante mañero, el jockey Lema no lo ha sabido hacer emplear.

Otros opinaban en forma distinta.

ERMITA

En momentos que el señor Lerena iba a ordenar la partida de la última carrera, la hija de Polar Star dió media vuelta y quedó parada. Ha sido puramente una maniobra de la yegua, lo que impidió que largara bien y lo queremos dejar establecido para evitar conjeturas y comentarios.

FLORIPAR

La carrera de nuestro favorito Floripar ha sido enteramente mala, acaso peor de lo que puede admitirse.

Durante el transcurso de la prueba el hijo de Greenan ha perdido brillantes oportunidades de colocarse bien, molestando en cambio a varios de sus contrarios y en primer término a Chilca, que de lo contrario se hubiera adjudicado la carrera.

DIAMANT

Ha perdido porque le ha faltado un jockey al crack del stud Asteroide, porque si en los metros finales hubiera tenido una dirección enérgica, esa cabeza que le faltó le hubiera sobrado con creces.

El hijo de Dusty Miller con sus mañas habituales en los últimos cien metros empezó a recostarse en tal forma sobre los palos, que poco faltó para que hiciera caer a Matatías que perdió su figuración por esa causa.

GIVEN OR

Después de algún tiempo, el hijo de Bridge of Canny se presentó en condiciones muy favorables y aprovechando ese estado pudo adjudicarse su primer triunfo, dejando bien parada a la cátedra.

El aprendiz García estuvo bastante acertado en la dirección que le dió al pupilo del stud Las Chircas.

EL PREMIO LAS PIEDRAS

Los probables competidores

Todo hace suponer que la prueba clásica a disputarse en la reunión del próximo domingo en Maroñas se resolverá por un match entre Duc de Berry y Peugeot, pues la pareja

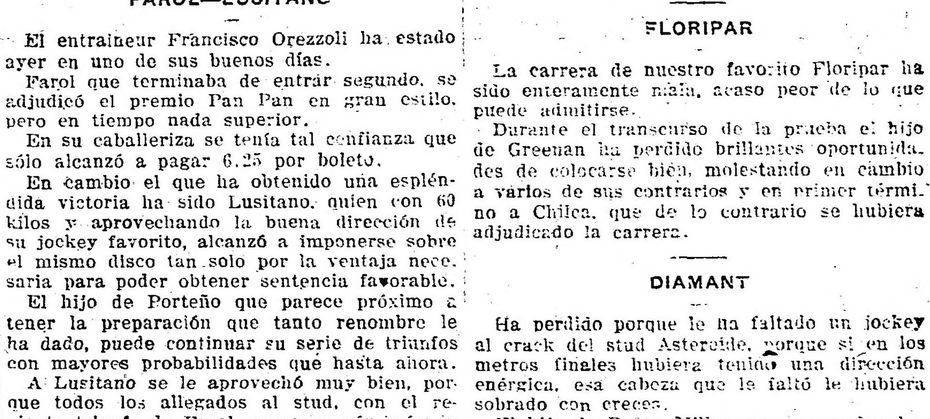

Llegada de la segunda carrera — 1.o Saca Chispas, 2.o Pasteur, 3.o Mystery, 4.o Oriol

NOUGAT

El entraineur Timoteo Paredes tiene muchísimas esperanzas en este hijo de Le Sancy y N. Teybre.

Es un tordillo de muy linda presencia que hará su debut el domingo

Ayer lo vimos en el paddock ensillado y preparado como si tuviera que correr.

¿Será una sorpresa?

DIJITAL—EVOE

Como de costumbre, ayer de tarde llegaron al paddock, él adelante y ella atrás, llenos de bríos y preparados para las próximas batallas.

El estado de los dos representantes del stud del stud Los Cerrillos, no se encuentra en condiciones de ser presentada: Castelnau, sigue mal de los remos y Cochucha padece de una afección a la garganta.

De manera, entonces, que quedarían San Luis, Flechilla, Alvarado, Sonsonete, Pobre Gaucho y Emir, cuya presentación es lógicamente muy dudosa.

Duc de Berry, después de haber disputado el premio Osvaldo Martínez, ha seguido sin novedad, pero, posiblemente no será ejercitado hasta la víspera de su nuevo compromiso.

Peugeot, está muy bien y corre mucho, como lo demostró en la partida que hizo dirigido por Tancredo Berdías. El hijo de Genfluir cubrió 700 metros sin ser exigido en 42" 2/5.

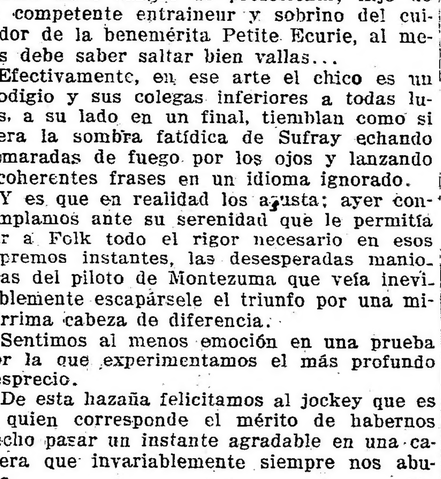

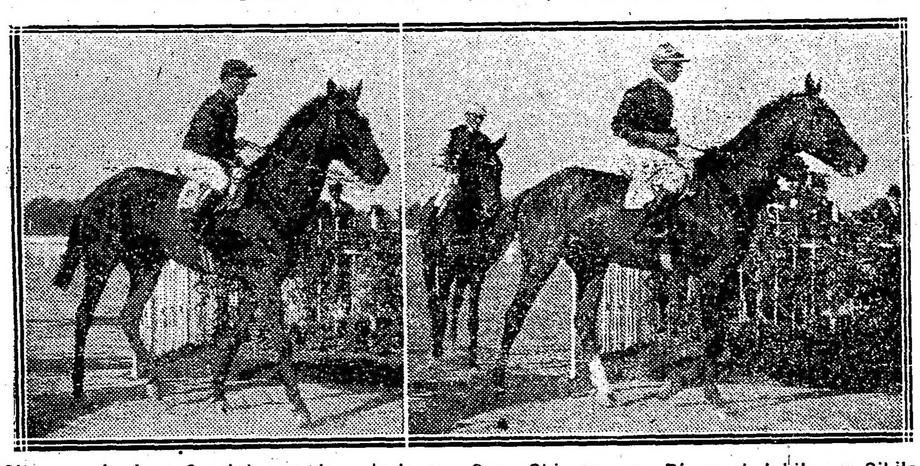

Cita, por Jardy y Cassini, ganadora de la carrera de potrancas

Saca Chispas, por Diamond Jubilee y Sibila, ganador de la carrera de potrillos

CONCURSO HIPICO

Todo lector de LA EPOCA puede tomar parte en este concurso con sólo llenar el correspondiente cupón adjuntando un cheque de los cigarrillos Intransigentes que contiene cada atado, el que debe ser remitido antes de las 12 de la mañana del domingo, indicando en el sobre "Concurso hípico".

Los premios son los siguientes:

1.o Dos cajas de cigarrillos "Intransigentes" al que indique 5 ganadores.

2.o Cuatro cajas de cigarrillos "Intransigentes" y una docena de fotografías del interesado o de la persona que él indique, al que acierte 6 ganadores.

3.o Varios objetos valiosos, que elegirá el favorecido al que indique 7 ganadores.

4.o Un cronómetro de oro 18 quilates al que indique 8 ganadores, premio que como los anteriores, otorgarán los cigarrillos "Intransigentes".

En todos los casos debe indicarse el nombre del caballo y no el del stud.

El envío de las cartas es sin límite; el catedrático puede hacer todas las combinaciones que quiera, siempre que se ajuste a las reglas establecidas por este concurso.

Una misma persona no podrá optar a dos premios en una misma reunión, tomándosele en cuenta, a los efectos de este concurso sólo a la carta que marque mejor punto:

El cupón va en la página 11

LA GENTE CHIC FUMA
REINA VICTORIA

OCURRENCIA

NOTABLE EJERCICIO

2'2" 1|5 los 2.000 metros

Sin comentarios, porque están de más, damos a conocer el apronte producido hoy por la hija de Val d'Or.

Apareada a Grey Eyes la pupila del entraineur Torterolo se permitió marcar 2'2" 1|5 en recorrer los 2.000 metros, distancia del ejercicio a que fué sometida.

CANTARIDINA

La hermana de Cantarina ayer ha confirmado en parte los pronósticos del entraineur Cardoso, al adjudicarse su segunda victoria. Para nosotros, sin embargo, no tiene esa carrera mayor importancia, porque ganarle por una cabeza a Paulita y marcando 1'14" en los 1.200 metros, no es en realidad un mérito concluyente.

La hija de Polar Star volverá a ser presentada en público el próximo domingo en el clásico Ramón Biaus, donde tiene indiscutiblemente muchísimas probabilidades.

HANDICAPS

Asignación de pesos para la reunión a efectuarse el jueves 18 de mayo de 1916:

Séptima carrera, distancia 1.700 metros — Radiant 60 kilos; Pegaso 59; Bandelaró 56; Climbell 54; Beethoven 53; Farol 52; Wild Rose 51; Decidida 49; Uriburu 47; Matchbox 47; Espartillar 47; Cracker 46; Angeolina 45; Gaiteiro 45.

Octava carrera, distancia 2.200 metros — Last Reason 62 kilos; Wotan 53; Prólogo 52; Lusitano 52; Radiant 51; Facundo III 50; Estro 45; Retrechero 45; Chilca 45; El Kaiser 45 kilos.

LOS VENCEDORES DE AYER

Sumas ganadas

Nombres	Antes	Ayer	Total
Cita	—	4.000	4.000
Gallarda	—	400	400
La Maravilla	—	100	100
Saca Chispas	—	4.000	4.000
Pasteur	—	400	400
Mystery	400	100	500
Given Or	900	4.000	4.900
Kilinga	—	400	400
Castañazo	500	100	600
Cantaridina	4.000	5.000	9.000
Paulita	5.300	500	5.800
La Fleche	4.200	100	4.300
Farol	19.750	4.500	24.250
Idolatría	9.000	450	9.450
Estribor	13.800	100	13.900
Pegaso	32.700	4.500	37.200
Insula	27.000	450	27.450
Desastre	21.150	100	21.250
Lusitano	49.700	5.000	54.700
Diamant	50.600	500	51.100
Chilca	20.100	100	20.200

CALENDARIO HIPICO

Mes de Mayo

Día

13—Declaración de forfait en todas las pruebas de la reunión del jueves 18 de mayo. Ratificación de los clásicos Porteño. Salvador J. Boucau y Los Haras.
Aperturas de cartas para las reuniones de los días. domingo 21 y jueves 25 de mayo, (feriado).

14—Premios Otoño y Ramón Biaus.

16—Declaración de forfait en las pruebas ordinarias de las reuniones de los días domingo 21 y jueves 25 de Mayo, (feriado).

18—Reunión hípica.

20—Ratificación de los clásicos 25 de Mayo, Güemes, Vicente L. Casares y Raúl Chevalier.
Apertura de cartas para las reuniones del domingo 28 de mayo y jueves 1.o de junio (feriado).

21—Premio Porteño.

23—Declaración de forfait en las pruebas ordinarias del domingo 28 y jueves 1.o de junio (feriado).

25—Premios Salvador J. Boucau y Los Haras.

NOTICIAS GENERALES

Los productos ganadores—

Obtuvieron ayer su primer victoria dos productos de excelentes corrientes de sangre. a saber: Cita, por Jardy y Cassini, y Saca Chispas por Diamond Jubilee y Sibila.

La potranca procede del haras Nacional y fué comprada en los remates por el entraineur Juan N. Casella (en comisión) en 11.000 pesos.

Saca Chispas nació en el haras Las Ortigas y fué comprado por el stud Gran Muñeca en 26.000 pesos. Es hermano entero de Smasher y el jueves próximo será presentado a disputar su segunda carrera, para luego el día 4 de junio presentarlo en el clásico Eliseo Ramírez de 1.400 metros para productos.

Lo vendido—

Entre ganador y placé la venta en la reunión de ayer alcanzó a 274.268 boletos.

Los entraineurs—

Los caballos ganadores en la reunión de ayer al cuidado de los siguientes entraineurs: Juan Torterolo, de Folk; Juan N. Casella, de Cita; Rosendo Aquino, de Saca Chispas; Francisco Tellería, de Given Or; Daniel Cardoso, de Cantaridina; Francisco Orezzoli, de Farol y Lusitano; Valentín Fernández, de Pegaso.

Stud Book Argentino—

La secretaría respectiva ha pasado a los criadores una circular acompañada de un reglamento del stud Book Argentino. En ella se comunica que en la mencionada secretaría se hallarán desde el 1.o de junio a disposición de los interesados un libro y formularios para todos los asientos derivados del funcionamiento de un haras.

NOTAS POLICIALES

ACCIDENTE A UN OBRERO

Esta mañana, a las 9, en el galpón de cargas número 7 del ferrocarril Oeste ocurrió un lamentable accidente de que fué víctima el pintor Bartolomé Mesore, argentino, de 19 años de edad.

En circunstancias que dicho operario se hallaba parado en un ascensor a la altura del primer piso, con el brazo izquierdo estirado hacia afuera, pues Mesore estaba pintando una pared, el ascensor fué puesto en marcha y como el obrero no tuviera tiempo de retirar el brazo, éste le fué apretado contra el muro, siéndole completamente destrozado.

Mesore en una ambulancia fué llevado al hospital Ramos Mejía, donde se procedió a amputarle el brazo a la altura del hombro.

El estado del obrero es grave.

HURTO DE UN CARRO

Se presentó hoy en la comisaría 24 Abdon Moraes y denunció que ladrones desconocidos le hurtaron un carro tirado por un caballo, mientras los dejó momentáneamente establecidos en la esquina de las calles Almirante Brown y Tunuyán.

Es vehículo estaba cargado con mercaderías de ferretería pertenecientes a los señores Alberto Hahn e hijos, establecidos en la calle Cangallo 1873.

Inmediatamente de recibirse la denuncia, la policía de la sección 24 se puso en campaña para descubrir a los autores del delito y poco después éstos eran detenidos en Avellaneda, en momentos que descargaban las mercaderías en una casa de la calle French 200.

Los ladrones, llamados Ramón Sosa Sonsini y Salvador Dicurieti (a) Rulito, fueron conducidos a la comisaría citada y puestos a disposición del juez de instrucción de turno.

La policía secuestró carro, caballos y mercaderías.

MUJER HERIDA

Esta madrugada, en el lenocinio calle Zelaya 3040, después de un breve cambio de palabras, el sujeto Manuel Baldomero Rodrigo (a) El gallegito armado con un cuchillo agredió a la mujer Carmela Otero y le infirió tres heridas en el rostro y otra en el antebrazo derecho.

Acto continuo el individuo se dió a la fuga, siendo perseguido por un vigilante, quien logró detenerlo.

Rodrigo ha sido alojado en la comisaría 9.a.

La mujer fué curada en el hospital Durand donde informaron que las heridas que ha sufrido no revisten importancia.

DESACATO Y AGRESION

En la esquina de las calles Paso y Bartolomé Mitre, anoche, al intervenir el vigilante Higinio Olmedo con motivo de un desorden que promovía Juan D'Alesandro, éste se desacató y agredió a golpes de puño al representante de la autoridad.

El agente se tomó en lucha con su agresor y en esas circunstancias aquél cayó al suelo y sufrió una contusión en la rodilla izquierda.

D'Alesandro fué reducido y llevado a la comisaría 7.a donde quedó detenido a disposición del juez correccional de turno.

LA COLUMNA DE LOS NIÑOS

CONCURSO DE COLORIDO N.o 11

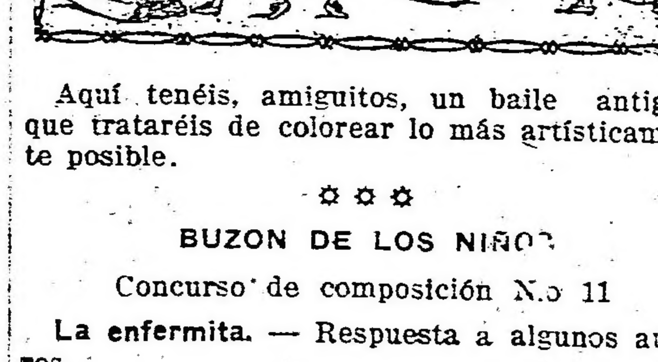

Aquí tenéis, amiguitos, un baile antiguo, que trataréis de colorear lo más artísticamente posible.

✿ ✿ ✿

BUZON DE LOS NIÑOS

Concurso de composición N.o 11

La enfermita. — Respuesta a algunos autores.

Teresita C. Ch. (Rosario).

—"Le henfermita sufre, llora,
No puede comer..."
¿Y encontrando poco eso
le agregas aun la h?
¡Vaya un proceder!

María Celia H., Capital.

"¡Ah! Que se mejore pronto
yo "decearía..."
El buzón desea lo mismo
a tu ortografía.

Bébé L. Ch. (Tolosa-La Plata).

"¡Qué cuadro tan triste, "provecita"!
—¡Es cierto "Bébé"
Pero eso no implica
Que sea con "V."

José María V. (Córdoba).

Su composición está perfecta
Mi estimado Don José.
Mas el buzón malicioso
Murmura:... ¡que no es de Vd!

Poroto P. D. (8 años) La Plata.

Y de tí piensa lo mismo
Que del autor anterior:
Tu trabajito lo ha escrito
Alguien... un poco mayor!

Lucrecia S., Capital.

"¡Pobre madre! reza, llora, gime,
Y ya no sabe qué hacer!"
—Que no abuse de los verbos
Es mi pobre parecer.—

Amiguitos: "La enfermita" vuestros votos
y gentiles pensamientos
agradece de todo corazón.
Pero alguien no está contento
aun de vuestra ortografía:
—¡Es, el pícaro buzón!

CRONICA RELIGIOSA

SAN JOSE DE FLORES

En el presente año las fiestas patronales de la parroquia de San José de Flores revestirán una solemnidad extraordinaria. Tres días durarán las fiestas con funciones solemnes por la mañana y por la tarde, predicando los presbíteros doctores Rafael Cabo Montilla, Ernesto Vallazza y Juan B. Valverde.

El primer día, es decir, pasado mañana, será inaugurado el nuevo nicho todo de mármol y riquísimamente ornamentado, obsequio de los fieles de la parroquia al patriarca San José. En él ha sido colocada la imagen del patrono que se destaca sobre su pedestal con el Niño Jesús en sus brazos.

También el tabernáculo donde se expone el Santísimo Sacramento ha sido refaccionado y dorado todo nuevamente.

El altar del santo patrono ha sido obsequiado con seis magníficos floreros que serán estrenados el día de la fiesta.

El domingo por la tarde se llevará a cabo la gran procesión con la antigua y venerada imagen de San José alrededor de la plaza de Flores, a la que asistirán todas las congregaciones parroquiales.

GRUTA DE N. S. DE LOURDES

Pasado mañana domingo, a las 3 p. m., tendrá lugar la solemne bendición e inauguración de la gruta de Nuestra Señora de Lourdes, en Santos Lugares.

El obispo de La Plata, doctor D. J. N. Terrero, presidirá la ceremonia.

El lunes 15 de mayo a las 7.30 y 9.30 a. m., se celebrarán misas en la gruta recién inaugurada.

El programa del domingo es como sigue:

A las 12.30, recepción de monseñor Terrero en la estación de Santos Lugares; procesión hasta la gruta; bendición solemne de la gruta; sermón por el señor presbítero Gustavo Franceschi.

Los padres Asuncionistas han distribuído invitaciones para este acto.

NUESTRA SEÑORA DE BUENOS AIRES

En el templo de Nuestra Señora de Buenos Aires, Gaona y Espinosa, se celebrará pasado mañana la fiesta de la patrona y titular. Se gana indulgencia plenaria.

Al mismo tiempo, la confesión vicentina de jóvenes festejará el tercer aniversario de su fundación.

A las 8 a. m., será la misa de comunión general con cánticos. A las 10, misa solemne. Ocupará la cátedra sagrada el cura de San Francisco Javier, presbítero Floro Olivari.

A las 3.30 de la tarde rosario, conferencia sobre la caridad por monseñor Nicolás Saa.

Solemne tedéum en acción de gracias y bendición con Su Divina Majestad. Oficiará el cura de Santa Julia, presbítero Antonio Sabelli.

Después se dará a venerar la reliquia de San Vicente de Paul.

La colecta que se hará en la misa de las 10 y otra en la tarde, serán a beneficio de los pobres que socorre la conferencia.

REGINA MARTYRUM

Comienza el domingo la seisena de San Luis Gonzaga, en preparación a su fiesta.

Se rezará en seis domingos consecutivos.

Habrá comunión general para la congregación mariana y ejercicios durante la misa de ocho, estando invitados los congregantes y todos los jóvenes católicos.

Hay concedida indulgencia plenaria a todos los fieles.

BASILICA DEL ROSARIO

En esta basílica templo de Santo Domingo se celebrará pasado mañana 14 los cultos que la Milicia angélica de Santo Tomás de Aquino consagra a su patrono y titular. La parte musical estará a cargo de un distinguido grupo de señoritas.

A las 8 a. m., misa de comunión general para los asociados a la milicia y demás fieles, la que será ofrecida por el R. P. general de la orden de Santo Domingo con motivo de cumplir el 17 sus bodas de diamante rogando al mismo tiempo a las demás cofradías establecidas en este tiempo quieran asociarse a dicho acto. A las 10 solemne misa cantada con exposición del Santísimo, ocupará la cátedra sagrada el R. P. Gonzalo Costa El S. Sacramento permanecerá expuesto durante el día hasta las 6 p. m., hora en que dará principio el rosario, letanías cantadas, bendición y veneración de la reliquia.

MUERTE DE UN PARROCO

En la ciudad de Mercedes ha fallecido ayer el presbítero Juan Pablo Plorutti, que hace cuatro años ocupaba el cargo de teniente cura de esa parroquia.

Egresado del colegio Pío Latinoamericano, se le designó para la tenencia de Mercedes, donde su acción fructífera, en el orden espiritual, deja imborrables huellas entre sus feligreses.

Sus restos serán inhumados hoy en el cementerio de la localidad previa misa de cuerpo presente en la iglesia parroquial.

SAN FRANCISCO

En el templo de San Francisco el próximo domingo en la misa de 8.30 a. m., tendrá lugar la comunión pascual para la Asociación de la Doctrina Cristiana, colegio de San Francisco y alumnos de la escuela nocturna del mismo.

La misa será explicada y con cánticos religiosos a cargo de los niños.

El desayuno se servirá en el salón de actos del colegio San Francisco.

—En el mismo templo comienza hoy la novena de Nuestra Señora de Lourdes, a las 7.30 de la noche, con exposición del Santísimo Sacramento, letanías cantadas y plática por el R. P. director de la asociación respectiva, fray Raimundo Gabelich. En seguida reserva.

SAN AGUSTIN

El domingo comenzará la novena en honor de Santa Rita, por la asociación y talleres de caridad.

Todos los días a las 9, misa rezada con acompañamiento de órgano en el altar de la santa a intención de las personas que patrocinan estos cultos; a las 4.45 p. m., exposición, estación menor, rosario, novena, plática y gozos cantados, reserva del Santísimo y adoración de la reliquia de la santa.

El 22, fiesta de Santa Rita, a las 8.30 misa solemne, comunión general de las socias y bendición papal: a las 4.45 conclusión de la novena con los cultos de todos los días y solemne bendición de las rosas de Santa Rita, que serán distribuídas entre los fieles.

Los cultos se aplican por las siguientes intenciones: día 14, María L. de Bellocq; 15, Mercedes S. de Maggiolo; 16, Petrona S. de Westermayer; 17, Mercedes Mones Ruiz; 18, Catalina P. de Arata; 19, Ana María Casas; 20, en sufragio de doña Florencia Hughes de Castex; 21, id de doña Esther C. de González Chaves; 22, asociación y talleres de caridad de Santa Rita.

CUARENTA HORAS

Hoy y mañana en San Carlos. El 14, 15 y 16 en Flores.

CENTROS RECREATIVOS

Sociedad coral y musical. — Juventud del Día. — El domingo 14 del corriente, a las 3 p. m., se efectuará en los salones de la Unione Operai Italiani, Sarmiento 1374, una tertulia familiar organizada por esta importante sociedad.

Lago di Como. — Esta antigua sociedad celebrará el 14 del corriente, a las 9 p. m., su "soiré" mensual en su local Cangallo 1756.

Centro social Tome y Traiga. — Para los días 14, 21, 25 y 28 del corriente, a las 3 p. m., en los salones de la Sociedad Española de Belgrano, General Paz 1760, dará esta sociedad matinés.

Para la matiné del domingo se ha preparado un concurso de vals de elegancia.

Círculo Mandolinístico Italiano. — El próximo domingo 14 este círculo celebrará su fiesta mensual en los salones de la Casa Suiza, Rodríguez Peña 254, a las 8.30 p. m.

Se ha preparado un interesante programa, en el que figura la representación de la escena popular siciliana dramática en un acto, de L. Verga, titulada "Cavallería Rusticana". A continuación se celebrará un baile familiar.

Centro Aristóbulo del Valle. — El 20 del corriente, a las 8.30 p. m., en el salón teatro de la sociedad Margarita di Savoia, Independencia 2540, efectuará este centro una fiesta en honor de la Unión Cívica Radical y de los diputados electos. A un interesante programa seguirá un baile familiar.

Agrupación Artística Teatral U. C. R. — El domingo 14 del corriente, a las 8.30 p. m., celebrará esta agrupación artística una gran función familiar de gala en honor del partido Radical y de su fórmula, como también de toda la representación radical en el Congreso.

Programa:

Primera parte. — 1.o Sinfonía en mí bemol, de Schuman. 2.o Discurso de apertura por el poeta Luis de Bellazzi. 3.o La comedia en un acto "Academia de declamación", interpretada por los actores señores Espera, Prandelli, Castiglia, Salerno, Danesi y Bruzzesi y la actriz señorita Cainelli. 4.o Canciones por el payador Antonio A. Caggiano. 5.o El notable caricaturista Guillermo Colón realizará a pedido del público caricaturas.

Segunda parte. — 6.o Concierto de guitarra por Horacio G. Pettorossi. 7.o Canciones por el payador Ambrosio Río. 8.o ¡¡Gran novedad!! El rey de las ataduras, Juan Occhiuzzi. Por tercera vez se presentará al público con nuevos experimentos de magia blanca y negra. ¡Gran suceso! 9.o Harán uso de la palabra los oradores D. Molinari y J. R. Rodeyro.

La correspondencia para esta sección debe dirigirse al jefe de la sección "Centros Recreativos de LA EPOCA", Avenida de Mayo 769.

PASATIEMPOS

AJEDREZ

MATCHES INTERCLUBS

Al poco tiempo de fundarse el Club Argentino de Ajedrez se implantó la costumbre de jugar anualmente entre los diversos clubs de esta capital que se dedican a la práctica del ajedrez una serie interesante de matches entre teams de 10 a 12 jugadores.

Poco a poco ya sea por la falta de un premio, o de dirección, se fué abandonando, hasta llegar a día de hoy en que no se juega ningún match.

Corresponde al Club Argentino de Ajedrez tomar la dirección de lo que fácilmente podría constituir un objeto de arte o una copa para entregarla al club vencedor.

Se podría establecer que el team que la conquistara cinco veces alternadas o tres consecutivas la ganara en definitiva.

Esta idea podría en el futuro abarcar no sólo a los clubs establecidos en esta ciudad, en Rosario, La Plata, Quilmes, Avellaneda, etcétera, etc.; hay centros que se dedican a las prácticas del ajedrez y que podrían muy fácilmente competir.

El beneficio que reportan estas luchas para los aficionados, es que mantienen en una constante práctica a un núcleo respetable de jugadores.

CONCURSO DE AJEDREZ N.o 3

Desempate

RESULTADO FINAL

En el tema propuesto para el desempate de este concurso, que fué determinar la colocación de 8 damas en el tablero, de manera que no se atacaran, y que ha tenido lugar entre la señorita Susana Calandrelli, señor Arturo Pablo Quiroga y Héctor H. Bonifacini, ha resultado ganadora la señorita Susana Calandrelli, que ha indicado 60 posiciones.

Le corresponde como premio un chatelain de plata, que puede pasar a retirarlo cualquier día hábil, de 9 a. m. a 6 p. m., por la administración, desde mañana.

CLUB ARGENTINO DE AJEDREZ

Curso público gratuito

El lunes próximo se inicia en este club, Cangallo 833, un curso público gratuito a cargo del señor B. H. Villegas, que se dictará los días lunes, miércoles y viernes, de 9 a 10 de la noche. Las inscripciones pasan de 400, cantidad que no ha sido superada en cursos anteriores.

TORNEO EN LANUS

Organizado por el Club Deportivo y Social de este pueblo se jugará un campeonato interno.

DEPORTES

FOOTBALL

Asociación Argentina de Football

Reunión del Consejo Superior

Reunióse anoche el consejo superior de la asociación del epígrafe, con la mayoría, resolviéndose los siguientes asuntos:

Permiso para un match—

Concédese permiso al club Racing, para trasladarse a Montevideo a jugar un match amistoso con Peñarol.

Pases—

Se niega el pedido de pase del jugador Juan Brown, de Bánfield a Independiente, primera división.

Concédense numerosos pases de divisiones inferiores, levantándose asimismo varias suspensiones.

Asociación de referees—

Se integra la asociación de referees con los señores G. Jordán, C. Guasoñe y H. Gondra, en reemplazo de H. Alfano y C. Berghams.

Denegación de un pedido—

Denégase el pedido hecho por una institución náutica, a fin de que jugaren un match amistoso a beneficio de la mencionada sociedad, los teams de primera división: Estudiantes y River Plate.

Deportes varios

AVIACION

NOTAS VARIAS

Record mundial de altura con un pasajero. — Telegramas recibidos de Roma, dan cuenta de un record mundial de altura con un pasajero, establecido anteayer por el sargento aviador italiano Baldichi, el cual alcanzó la considerable altura de 5.600 metros. Se recordará asimismo, que este mismo piloto, en el transcurso del año próximo pasado, alcanzó la altura de 5.100 metros con un pasajero, en 75 minutos, decollando y aterrizando en el aeródromo de Mirafiori, en Turín.

Otro de los vuelos digno de mencionarse en los anales de la aviación italiana es el que alcanzó el 5 de febrero del año próximo pasado, el subteniente del cuerpo de ingenieros, Guidi, quien piloteando un monoplano, se elevó hasta los 5.200 metros, en 75 minutos, acompañado por un pasajero.

Hasta anteayer este record mundial pertenecía al aviador francés Poirée, el cual no ha mucho alcanzó con un acompañante, los 5.000 metros de altura.

Villa Lugano. — Hoy por la tarde, el aviador chileno Luis Omar Page, ensayará un Morane Saulnier, motor Gnome 80 HP., que perteneciera al aviador Sauvervein. Este aparato ha sido adquirido por el señor Maromasotis, que por poco tiempo fué alumno del aeródromo civil de Quilmes y que egresó de él sin obtener el brevet que lo acredite piloto aviador.

MOTOCICLISMO

MOTO CLUB ARGENTINO

La comisión directiva del Moto Club Argentino ha resuelto postergar la carrera de sidecars anunciada para el domingo, a fin de permitir el debido entrenamiento de los competidores inscriptos.

Con objeto de inspeccionar los caminos y establecer los puestos de control y aprovisionamiento, se reunirán en la plaza del Congreso, Rivadavia y Callao, el próximo domingo a las 8 a. m., la comisión compuesta por los señores Luis Dartiguelongue, Alberto Lodien, Enrique Detrois y Daniel Delétang, pudiendo participar de la excursión todos los interesados que lo deseen.

El señor Daniel Delétang, comisionado al respecto, ha informado que el recorrido del circuito Morón-Moreno-San Miguel-Campo de Mayo y Morón es de 42 kms. 500, lo que dá una distancia de 170 kilómetros para las cuatro vueltas que comprende la carrera.

LAWN-TENNIS

BUENOS AIRES LAWN TENNIS CLUB

Continúa realizándose el concurso de mayo organizado por esta institución, habiendo señalado la comisión el siguiente horario para los partidos a jugarse mañana y el domingo próximo:

Sábado — 1.30 p. m.: señorita Mackenzie y Cerboni v. señora Jackson y H. T. Grigg; D. de Urquiza y T. C. Jones Gibson v. Palmer; señorita O'Farrell y Jacobs v. señorita M. C. Goñi y Elortondo o señora y señor Spanton; E. Durañona v. Podestá: señorita Sans y Videla v. señorita Palacio y Palacio; Bosler v. Cavestany; W. S. Hardy v. A. Hortal; Belgrano y Norman v. Jenkins y Chase.

2.30 p. m.: Mc Crum v. E. Le Bas; Mills v. Niebuhr; F. W. Dodd v. Hinds; Babington v. M. Candegao; Etchepareborda v. Paz; Warden y Trilla v. del Piano y Pereda; señorita Goodliffe y Cullerne v. señorita I. Jones y Steward; señora Gardon v. miss Romero y Newbery; Castro y Madero v. Gregorini v. Nothman y Casares; señorita Podestá y Pérez v. señorita Gutiérrez y Madero.

3.30 p. m.: señoritas Anderson v. señora y señorita Mackenzie; Urquiza y Urquiza v. Smyth y Smyth; señorita Sastre y Doll v. señorita E. Goñi y Gibson; Woolcott v. Spanton; Jenkins v. Grigg; A. del Cerro v. Trilla; Hoevel v. L. Hortal; Turner y Leslie v. Cassels y Begg; F. Van Peborgh y Sansot v. Saré y E. Durañona; señora Spanton y señorita L. Cowes v. señoritas Fitte y Criet.

Domingo 14 — 10 a. m.: Belgrano y Norman o Jenkins y Chase v. Paz y Gowland; R. Madero v. S. J. Mc Harry; señorita Morton y L. Knight v. señora Mackenzie y T. Colvill Jones.

11 a. m.: Grigg y Jackson v. Dodd y Jack; Mulcahy y Hammond v. [illegible] y Newbery; E. Durañona o Podestá v. Mills o Niebuhr; L. y H. Knight v. Barreiro y Hoevel; Orma y Madero v. O'Farrell v. Madero o Cachaute y Collet; Anderson v. Ritchie; Bonorino Ricardo v. R. del Cerro.

1.30 p. m.: Señorita F. [illegible] y Mora v. señorita Goodliffe y Cullerne o señorita I. Jones y Steward; Urquiza y Urquiza o Smyth y Smyth v. Spanton y Mc Hardy; Woolcott o Spanton v. T. C. Jones o D. Urquiza; señora y señor Jacobs v. señorita Udny y Cassels, señoras Gardom y Goodsmid v. señoritas M. Capdevert y Lignières; Dodd o Hinds v. Hoevel o Hortal; señorita Podestá y Pérez o señorita Gutiérrez y Madero v. señorita Donovan y Molina.

2.30 p. m.: Anderson o Ritchie v. Bonorino Ricardo o R. del Cerro; A. del Cerro o Trilla v. Cavestany o Bosler; Pierce y Evans v. G. y C. Madero; señorita y señor Palacio o señorita Salas y Videla v. señorita A. Gandulfo y Belgrano.

3.30 p. m.: Señorita Mackenzie y Cerboni o señora Jackson y Grigg v. señor E. Lanús y Mora o señorita [illegible] y [illegible]; señorita I. Jones y Steward v. señorita Wilmart y Podestá v. señora y señor Mendy; señora Elvey Turner v. señorita Sastre y A. [illegible] o señorita E. Goñi v. Gibson; señorita Bullock y D. de Urquiza v. señorita Morton y L. Knight o señora Mackenzie v. Jones; señora y señor Gardom o señorita Romero y Newbery o señorita y señor Jacobs o señorita Udny y Cassels.

YATES

CLUB NAUTICO BELGRANO

El domingo próximo, en el triángulo oficial de este club se correrá la segunda y última de las regatas, fuera de programa, organizadas a pedido de varios socios, por la comisión directiva de esta institución náutica.

Podrán intervenir en ella los yates inscriptos en el club y socios que durante la temporada 1915-16, ya fenecida, no hubiesen obtenido ningún primer premio. Como acompañantes tampoco podrán ir socios que hayan obtenido primer premio como timoneles, excepto convención en contrario con los timoneles en la regata a disputarse.

La distancia a recorrerse será de 6 millas.

Como oficial del día, actuará don César Piaggi y como ayudante el doctor don Apolo M. Ratto, dándose la señal de partida a la 1 p. m.

Las inscripciones para esta regata se admiten hasta el mismo día de la prueba, o sea el domingo, a las 9 p. m.

Los premios consistirán en objeto de arte al primero, medalla de plata al segundo y al tercero de cobre. Para poder adjudicarse este último, tendrán que intervenir en la carrera, como mínimo, siete yates.

CLUB NAUTICO BUCHARDO

En un trayecto de 12 millas (dos vueltas del triángulo oficial), se disputará el próximo domingo el premio Clausura, handicap para embarcaciones matriculadas en el club.

La señal de partida será dada a la 1 p. m., otorgándose premios consistentes en medallas de oro, plata y cobre, respectivamente.

Mañana, a las 9 p. m., se reunirán las inscripciones, pudiendo hacerse efectivas en el local Mendoza 2692.

VARIAS

CLUB A. PEÑAROL ARGENTINO

Celebrando el cuarto aniversario de su fundación, realizará mañana este club, en el salón de la secretaría social, Constitución 2276, una interesante fiesta.

CLUB ATLETICO MUNICIPALIDAD DE LA CAPITAL

La nueva comisión directiva elegida en la asamblea general de socios de esta institución es la siguiente:

Presidente, Alberto Rebagliati; vicepresidente, Enrique Vago; secretario, Alberto González; prosecretario, Martín Alvarez; tesorero, Luis M. Custo; protesorero, Oreste Magliolo; vocales: Pedro M. Anno, Atilio Cerrudini, Federico Larrea, Juan Bennani, Alberto Sáenz y Rafael Pertini.

MUNDO COMERCIAL

MERCADO DE VACUNOS (LINIERS)

Con mercado algo más encalmado que días anteriores se efectuaron hoy las ventas de ganado.

Como consecuencia de la abundante entrada del día, sus precios han sufrido, una pequeña baja, pero manteniéndose aún dentro de un márgen bastante favorable.

En general, todas las operaciones hechas hoy han sido a precios satisfactorios, notándose siempre interés por las haciendas especiales.

La entrada de hoy en este mercado fué de 5085 cabezas, clasificadas en la siguiente forma: novillos 2914, vacas 1573, terneros 503 y 95 bueyes. Porcinos entraron 2019.

Los precios corrientes de la mañana fueron los siguientes:

Bueyes para frigorífico de $	230.—
Bueyes para consumo	90.— a 200.—
Novillos mes. esp. para frigorífico	185.— a 190.—
Novillos gordos ídem	159.— a 183.—
Novillos para consumo	57.— a 153.—
Novillitos para consumo	40.50 a 135.—
Vacas para consumo	48.— a 155.—
Vaquillonas para consumo	40.— a 17.—
Terneros para consumo	12.— a 36.—

Para porcinos los precios variaron entre $ 0.20 a 0.34 el kilo.

VENTAS DE HOY

Pesos

Bargo Lascurain y Etchegaray—
15 vaquillonas carne gorda Córdoba 84.—
30 vaquillonas buena carne ídem 72.—
28 vaquillonas buena carne ídem 70.—
17 vacas flacas Mendoza 57.—
5 novillitos flacos Mendoza 50.—
3 vaquillonas flacas ídem 50.—
Ayaragaray Schindler y Gowland—
32 vaquillonas m. gordas Villegas 115.—
4 vaquillonas carne gorda ídem 100.—
Accame y Bellini—
23 vaquillonas m. gordas C. Tejedor 110.—
23 vaquillonas gordas ídem 106.—
54 novillos m. gordos ídem 183.—
25 novillos gordos Córdoba 162.—
27 novillos gordos Córdoba 38.—
6 terneros buenos Echeverría 42.—
Anasagasti Juan—
8 vacas carne gorda Pehuajó 105.—
16 vacas buena carne ídem 70.—
2 vacas flacas ídem 60.—
10 novillitos buena carne ídem 70.—
Alonso y Blaquier—
12 vacas especiales Tandil 138.—
12 vacas m. gordas ídem 127.—
pheca y Cía. Juan—
33 novillos m. gordos La Pampa 175.—
3 torunos gordos La Pampa 165.—
Arancet y Cía. Pedro—
16 novillos m. gordos Pampa 155.—
Bunge y Born—
76 novillos gordos La Pampa 168.—
40 vacas gordas San Luis 116.—
40 novillos gordos ídem 162.—
24 novillos buena carne ídem 90.—
99 vacas carne gorda La Pampa 105.—
40 terneros regulares La Pampa 49.—
88 novillos gordos Santa Fe 170.—
18 novillos buena carne ídem 98.—
18 vacas carne gorda ídem 55.—
30 terneros buenos ídem 45.—
60 novillos gordos ídem 168.—
Bourdier Fernando—
40 novillos m. gordos Arrecifes 175.—
Bracht y Cía.—
1 buey carne gorda 9 de Julio 123.—
1 buey gordo 9 de Julio 175.—
3 bueyes especiales ídem 198.—
7 novillos gordos ídem 179.—
4 novillos carne gorda ídem 154.—
Bellocq e Hita—
18 vacas m. gordas Pehuajó 130.—
11 terneros buenos Pehuajó 69.—
25 terneros buenos ídem 58.—
11 terneros gordos ídem 69.—
24 terneros buenos ídem 58.—
34 vacas gordas C. Casares 120.—
18 terneros gordos ídem 67.—
11 terneros especiales ídem 90.—
7 terneros especiales ídem 86.—
Crespo y Rodríguez—
6 novillos carne gorda Santa Fe 150.—
18 novillos carne gorda ídem 115.—
9 novillos carne gorda ídem 120.—
14 novillos carne gorda ídem 113.—
12 novillos carne gorda Córdoba 120.—
4 vacas m. especiales ídem 143.—
4 vaquillonas m. especiales ídem 127.—
3 vacas m. gordas ídem 127.—
8 vacas gordas Santa Fe 112.—
5 vacas m. gordas ídem 123.—
3 novillitos carne gorda ídem 90.—
2 novillitos especiales ídem 118.—
10 novillitos carne gorda ídem 85.—
2 novillitos carne gorda ídem 88.—
2 vaquillonas carne gorda ídem 95.—
3 vaquillonas carne gorda ídem 85.—
1 vaquillona buena carne ídem 70.—
40 toros carne gorda ídem 150.—
1 ternero bueno ídem 50.—
Cascallares, Cendoya y Cía.—
12 vacas especailes 25 de Mayo 132.—
Curutchet Juan—
13 novillos gordos La Cesira 160.—
7 novillos carna gorda G. PiPntos 140.—
Chapar y Cía. Juan—
33 novillos carne gorda La Pampa 136.—
Cevallos y Cufré—
1 vaca m. gorda La Plata 128.—
13 terneros regulares La Plata 38.—
16 vacas carne gorda ídem 105.—
10 vacas carne gorda ídem 80.—
30 terneros [illegible]nos ídem 42.—
Cucullo Felipe L.—
10 novillos carne gorda Córdoba 125.—
11 vacas gordas Córdoba 115.—
7 novillos buena carne Castellanos 95.—
1toro carne gorda ídem 140.—
12 vaquillonas carne gorda ídem 84.—
7 vacas carne gorda 6dem 85.—
11 novillos buena carne ídem 95.—
11 vacas carne gorda ídem 85.—
17 novillos carne gorda Santa Fe 120.—
2 vacas m. gordas ídem 127.—
26 vacas carne gorda ídem 100.—
1 novillo buena carne ídem 90.—
25 vacas carne gorda ídem 90.—
12 bueyes especiales Lincoln 100.—
2 vacas m. especiales ídem 145.—
Cooperativa de Hacendados—
30 novillos gordos T. Lauquen 165.—
10 torunos m. gordos ídem 185.—
9 vacas buena carne Pehuajó 75.—
3 vacas gordas ídem 117.—
5 vacas especiales ídem 135.—
9 vacas carne gorda ídem 109.—
5 terneros gordos ídem 65.—
18 novillos carne gorda Rodríguez 150.—
10 novillos carne gorda ídem 145.—
Devoto y Cía. Tomás—
40 novillos m. gordos Lincoln 183.—
7 novillos carne groda Santa Fe 153.—
3 vacas espceiales ídem 140.—
8 vacas m. especiales Lincoln 155.—
12 novillitos ídem Córdoba 125.—
20 novillitos m. gordos PaPmpa 115.—
49 novillitos carne gorda Corrientes 95.—
15 vacas carne gorda ídem 80.—
34 vacas flacas Corrientes 60.—
Etcheverry y Cía. José—
24 vacas m. especiales 3 Arroyos 145.—
21 vacas especiales ídem 135.—
5 vacas carne gorda ídem 97.—
4 vaquillonas carne gorda ídem 100.—
2 novillitos carne gorda ídem 95.—
Goñi e hijos Ignacio—
14 vacas m. gordas Caseros 122.
2 novillitos gordos ídem 105.—
Gibson Hermanos—
75 novillos carne gorda Ugarte 146.—
Lartigau y Cía. A.—
52 vacas carne gorda Santa Fe 85.—
4 terneros buenos Santa Fe 43.—
Lizarralde Hermanos—
38 novillitos m. especiales Las Heras 127.—
Lalor Juan—
2 vacas carne gorda Lobos 100.—
1 vaquillona carne gorda ídem 92.—
3 vaquillonas gordas ídem 110.—
1 novillito carne gorda ídem 79.—
2 vacas flacas ídem 62.—
1 vaca flaca ídem 53.—
Lanusse Pedro y Antonio—
24 novillitos m. gordos Pamp. 114.—
24 novillitos gordos ídem 112.—
6 vacas m. especiales Lincoln 150.—
14 vacas carne gorda ídem 108.—
5 vacas carne gorda Córdoba 107.—
48 novillos carne gorda Santa Fe 122.—
32 novillos carne gorda ídem 169.—
3 torunos carne gorda ídem 130.50
10 terneros buenos ídem 42.—
13 terneros regulares ídem 33.50
Mihura Hermanos—
62 novillos criollos flacos, S. Estero 90.—
4 vacas g. y c. gorda, S. del Estero 100.—
Mantel y Cía.—
4 vacas c. gorda, La Pampa 95.—
4 vacas m. gordas, T. Lauquen 130.—
2 vaquillonas g. y c. g., T. Lauquen 100.—
1 vaquillona c. gorda, T. Lauquen 85.—
Martínez de Hoz Hermanos—
16 vacas m. gordas, Pehuajó 125.—
1 vaca gorda, Pehuajó 110.—
1 toro c. gorda, Pehuajó 120.—
Maraspin y Cía., Andrés—
29 novillitos c. gorda, Pampa 80.—
21 vaquillonas c. gorda, Pampa 78.—
Ojan y Cía., Francisco—
20 novillos m. gordos, Lincoln 178.—
Peña y Cía., Julio L.—
16 novillos m. gordos, Córdoba 176.—
15 novillos g. y c. gorda, Córdoba 148.—
12 novillos c. gorda, G. López 125.—
99 novillos c. gorda, G. López 115.—
45 vacas c. gorda, G. López 90.—
Ortiz Fermín—
17 novillos c. gorda, Pergamino 115.—
21 novillos c. gorda, Pergamino 115.—
1 novillo flaco, Pergamino 80.—
Patrón Costas y Peró—
10 novillos g. y c. gorda, Santa Fe 153.—
40 novillos c. gorda, Santa Fe 128.—
60 novillos c. gorda, Santa Fe 123.—
38 vacas gordas, Caseros 115.—
20 novillos c. gorda, Lincoln 128.—
Ruiz, Baldassarre y Cía.—
9 bueyes g. y c. gorda, Santa Fe 141.—
2 bueyes c. gorda, Santa Fe 90.—
13 torunos gordos, Santa Fe 170.—
7 novillos gordos, Santa Fe 75.—
Schweiler, D'H[illegible] y Cía.—
2 novillos g. y c. gorda, Matanza 152.—
4 vacas c. gorda, Matanza 92.—
11 terneros regulares, Matanza 38.—
1 ternero bueno, Matanza 50.—
3 terneros mamones, Matanza 18.—
Santamarina e hijos—
26 novillos especiales, Pampa 190.—
2 novillos criolos c. gorda, Pampa 125.—
3 novillitos m. especiales, Pampa 135.—
5 vacas especiales, Pampa 135.—
Salaberry y Bercetche—
10 terneros gordos, La Pampa 65.—
12 terneros gordos, La Pampa 66.—
3 vacas g. y c. gorda, La Pampa 107.—
8 vacas m. gordas, La Pampa 129.—
10 terieros gerdos, La Pampa 73.50
3 terneros especiales, La Pampa 92.50
10 vacas especiales, La Pampa 139.50
1 vaca gorda, Córdoba 118.—
7 vacas m. gorda, Córdoba 127.—
7 vacas especiales, Córdoba 134.50
7 vacas gordas, Córdoba 115.—
3 vacas gordas, Saladillo 114.50
1 buey c. gorda, Saladillo 115.—
4 bueyes c. gorda, Saladillo 140.—
2 bueyes gordos, Saladillo 170.—
14 vaquillonas b. carne, Rivadavia 75.—
26 vaquillonas b. carne, Rivadavia 67.—
20 vaquillonas b. carne, Rivadavia 62.50
90 novillos flacos, Rivadavia 79.—
5 vaquillonas c. gorda, 9 de julio 91.—
7 vacas g. y c. gorda, 9 de julio 106.—
15 vacas m. gordas, Rivadavia 126.—
12 vacas gordas, Rivadavia 117.50
39 novillos c. gorda, Rivadavia 136.—
40 novillos g. y c. gorda, Pampa 151.—
1 vaquillona gorda, Córdoba 108.50
1 vaca gorda, Pampa 121.—
20 novillos g. y c. gorda, Córdoba 140.—
18 novillos c. gorda, Córdoba 131.50
1 novillo g. y c. gorda, Córdoba 147.—
17 novillos c. gorda, Córdoba 127.—
17 novillos c. gorda, Córdoba 125.50
2 vacas flacas, M. Paz 48.—
2 vacas b. carne, M. Paz 67.—
1 ternero regular, M. Paz 30.—
1 novillito flaco, M. Paz 40.50
4 vaquillonas flacas, M. Paz 43.—
1 ternero bueno, M. Paz 53.50
4 terneros buenos, M. Paz 42.—
7 terneros regulares, M. Paz 27.—
3 bueyes m. gordos, Santa Fe 179.—
3 bueyes m. gordos, Santa Fe 180.—
1 buey gordo, Santa Fe 169.—
2 vacas b. carne, Santa Fe 66.—
4 vacas c. gorda, Santa Fe 91.50
1 ternero bueno, Santa Fe 45.—
2 novillos c. gorda, Córdoba 119.—
3 novillitos b. carne, Córdoba 72.—
2 novillos g. y c. gorda, Córdoba 149.—
12 novillos g. y c. gorda, Córdoba 156.—
8 novillos c. gorda, Córdoba 126.—
1 novillo especial, Córdoba 190.—
1 novillito especial, Córdoba 122.50
1 vaquillona b. carne, Santa Fe 78.50
2 vacas c. gorda, Santa Fe 80.—
2 vacas b. carne, Santa Fe 77.—
3 vacas g. y c. gorda, Santa Fe 103.—
3 terneros buenos, Santa Fe 43.50
1 ternero gordo, Santa Fe 70.—
3 terneros buenos, Santa Fe 48.—
2 vaquillonas b. carne, Santa Fe 78.50
2 vacas especiales, Santa Fe 139.—
4 vacas gordas, Santa Fe 118.50
8 novillitos b. carne, Santa Fe 73.—
7 novillitos c. gorda, Santa Fe 81.—
Thompson y Cía., Enrique A.—
20 vacas m. especiales, Córdoba 155.—
Unzué, Alzaga y Cía.—
40 terneros buenos, San Antonio 61.—
14 vacas b. carne, Mercedes 72.—
19 terneros regulares, San Antonio 42.—
1 vaquillona b. carne, Mercedes 75.—
1 ternero bueno, Mercedes 55.—
119 vaquillonas flacas, Lobos 40.—
Videla Hermanos y Cía.—
12 vacas especiales, Santa Fe 132.—
6 vacas c. gorda, Santa Fe 90.—
4 toros gordos, Santa Fe 165.—
1 toro gordo, Santa Fe 165.—
4 vacas c. gorda, Santa Fe 85.—

VENTAS DE CERDOS

$ el kilo

Amoretti Cayetano—
43 cerdos regulares, Bragado 0.27
Accame y Bellini—
19 cerdos flacos, Viamonte 0.25
Campo y Rodríguez—
50 cerdos especiales, Chacabuco 0.31
20 cerdos flacos, Chacabuco 0.24
29 cerdos buenos, Chacabuco 0.29
20 cerdos regulares, Chacabuco 0.27
Devoto y Cía., Tomás—
21 cerdos flacos, Lincoln 0.21
Díaz y Cía., Jacinto—
20 cerdos regulares, Los Toldos 0.27
De Lellis y Fages Hermanos—
30 cerdos especiales, Saladillo 0.33
33 cerdos regulares, Saladillo 0.26
65 cerdos regulares, Saladillo 0.26
Bizcayart y Spangemberg—
26 cerdos buenos, Pergamino 0.29
Lalor Juan—
20 cerdos regulares, Alberti 0.27
20 cerdos buenos, Rojas 0.28
60 cerdos flacos, G. Pintos 0.23
99 cerdos flacos, Juárez 0.20
44 cerdos buenos, 9 de julio 0.28
Lanusse Pedro y Antonio—
15 cerdos flacos, Santa Fe 0.21
20 cerods flacos, Pehuajó 0.25
42 cerdos buenos, Tandil 0.29
90 cerdos regulares, Caseros 0.27
Ojan y Cía., Francisco—
40 cerdos regulares, Pergamino 0.27
Rodger y Cía., Guillermo H.—
45 cerdos flacos, G. Pintos 0.25
Sansot Beltrán—
37 cerdos regulares, Córdoba 0.26

MERCADO DE LANARES (TABLADA)

En las ventas efectuadas hoy en este mercado, notóse durante toda la mañana los precios altos que existieran ayer.

Las abundantes entradas que se suceden diariamente, no han sido un obstáculo para realizar las operaciones, por el contrario debido al interés reinante las ventas se efectúan rápidamente y a precios elevados.

La entrada del día fué de 13.023 animales, habiéndose vendido durante la mañana 13.221 cabezas, repartidas en esta forma:

La Plata Cold Storage 2621, Las Palmas 653, Compañía Sansinena 784, La Blanca 2872, Argentino Central 573, Armour 2034, y 3695 para los matarifes locales.

Los precios extremos de la mañana fueron los siguientes:

Capones para frigorífico, desde $	13.50 a 18.50
Id. para matadero	14.— a 26.50
Ovejas para matadero	10.90 a 21.—
Borregos para matadero	7.70 a 9.50
Id. para frigorífico	10.10 a 12.50

VENTAS DE HOY

Pesos

Ortiz y Cía. Fermín—
260 capones Frigorífico La oClina 18.20
30 capones Matadero ídem 19.80
Frers Julián—
98 capones Frigorífico Azcuénaga 15.80
Peña y Cía. Julio L.—
268 capones Frigorífico G. Chaves 15.60
Machiavello Santiago—
155 capones Frgiorífico Juárez 17.80
10 capones Frigorífico ídem 15.80
50 capones Frigorífico ídem 14.—
Urtazun y Martín—
20 capones Matadero Alzaga 19.—
65 capones Frigorífico ídem 17.—
Thompson y Cía. Enrique—
79 ovejas Matadero Barker 19.10
210 ovejas Matadero ídem 15.50
Patrón Costas y Peró—
179 capones Frigorífico Larramendi 16.80
289 capones Frigorífico Rocha 15.50
La Cooperativa de Hacendados—
315 capones Matadero P. Junta 20.—
87 capones Frigorífico M. Lauquen 14.10
Mathieu y Cía.—
32 capones Matadero Vázquez 20.—
Arzeno Hnos. Fortunato—
99 capones Frigorífico Pueblitos 16.50
199 borregos Frigorífico Pellegrini 11.—
Urtazun e hijo Martín—
22 borregos Frigorífico T. Lauquen 15.—
86 boregos Matadero ídem 11.30
Santamarina hijo—
196 capones Frigorífico Cachari 18.—
Curruchet Juan—
93 capones Frigorífico La Cesira 13.70
Beazley Manuel y Rodolfo—
260 ovejas Matadero Lértora 15.—
389 ovejas Matadero ídem 15.—
133 capones Frigorífico La Madrid 16.50
Bellocq e Hita—
Rubén Cesario, Zubiaurre y Cía.—
200 borregos Matadero Ayacucho 7.60
109 ovejas Matadero ídem 8.40
60 boregos Matadero ídem 7.60
200 capones Frigorífico 3 Arroyos 17.50
Lalor Juan—
22 capones Matadero Canals 10.—
151 ovejas Matadero ídem 9.40
151 capones Frigorífico Shaw 17.80
82 capones Frigorífico Rocha 14.40
14 borregos Frigorífico ídem 10.50
45 capones pelados B. Ville 17.—
55 capones pelados ídem 14.50
Mantel y Cía.—
647 borregos Frigorífico Cevallos 10.30
Velaz y Cía. Angel—
125 borregos Matadero Cevallos 10.70
25 borregos Matadero ídem 9.50
Sansot Beltrán—
94 capones Frigorífico achari 16.50
De los Santos y Cía. José C.—
229 capones Frigorífico La Madrid 17.20
15 boregos Frigorífico ídem 11.80
78 capones Frigorífico Olavarría 18.10
15 capones Matadero ídem 19.—
Salaberry y Bercetche—
53 capones Matadero Herfeord 21.50
169 capones Frigorífico ídem 18.80
32 capones Frigorífico Hinojo 17.—
58 ovejas Matadero ídem 15.—
220 borregos Frigorífico Cóndarco 9.70
30 borregos Frigorífico Ojeda 11.70
11 ovejas Matadero ídem 16.—
34 capones Frigorífico ídem 16.90
75 capones Frigorífico Cachari 15.80
75 borregos Matadero ídem 9.30
Goñi e hijo Ignacio—
175 capones Frigorífico Ing. Luiggi 10.80
44 capones pelados Frigorífico ídem 10.50
18 ovejas Matadero ídem 11.05
57 ovejas Matadero ídem 10.60
R. Guillón y Cía.—
80 borregos Frigorífico G. Pico 12.—
210 borregos Matadero M. Lucela 10.70
39 borregos Matadero ídem 7.70
Casás José B.—
86 capones Frigorífico G. Chaves 15.—
25 capones pelados Frigorífico ídem 12.—
34 boregos Matadero ídem 9.20
Accame y Bellini—
30 capones Frigorífico Madero 15.50
50 borregos Frigorífico ídem 10.30
10 borregos Frigorífico ídem 8.50
49 boregos Matadero ídem 9.10
105 ovejas Matadero Ing. Luiggi 14.20
14 ovejas Matadero ídem 12.—
60 ovejas Matadero ídem 5.—
82 borregos Frigorífico ídem 11.—
35 capones Frigorífico ídem 11.—
90 capones Frigorífico ídem 15.—
85 borregos Frigorífico ídem 10.80
Elordy y Cía. Juan—
25 ovejas Matadero Catriló 17.—
254 ovejas Matadero ídem 13.60
30 borregos Frigorífico ídem 11.30
Martínez y Saharre—
136 capones Frigorífico Napaleufú 18.—
Devoto y Cía. Tomás—
31 capones Matadero T. Arroyos 20.30
90 capones Frigorífico ídem 18.60
161 borregos Frigorífico Husares 12.70
119 borregos Matadero Dussaud 10.30
26 capones Matadero Sta. Espirita 20.—
96 capones Frigorífico ídem 18.—
100 ovejas Matadero Manantiales 12.20
Bargo Lascurain y Etchegaray—
100 capones Frigorífico Parish 17.70
150 capones Frigorífico ídem 17.40
93 capones Frigorífico Cachari 17.30
53 capones Frigorífico ídem 17.—
Chapar y Cía. Juan—
81 borregos Frigorífico Luiggi 12.—
278 ovejas Matadero ídem 13.50
75 ovejas Matadero Napaleofú 15.—
105 capones Frigorífico ídem 17.30
34 ovejas Matadero Lonquimay 14.70
Lanusse Pedro y Antonio—
48 capones Frigorífico Ing. Luiggi 18.50
82 borregos Frigorífico ídem 11.50
121 capones Frigorífico Energía 18.20
340 capones Frigorífico Vázquez 15.30
100 capones Matadero ídem 13.50
128 capones Fdigorífico 3 Arroyos 16.60
42 borergos Frigorífico ídem 10.10
58 capones Frigorífico ídem 16.20
130 borregos Frigorífico Juárez 13.—
200 capones Frigorífico ídem 15.80
101 ovejas invernada ídem 16.50
50 boregos Frigorífico Vázquez 12.—
19 borregos Matadero ídem 10.10
85 capones Frigorífico 3 Arroyos 18.20
81 capones Matadero Parravicini 17.50
16 ovejas Matadero ídem 14.—
Lanús Florencio y A. E.—
27 capones Frigorífico riburu 16.—
70 borregos Frigorífico ídem 11.50
Bayona Juan—
199capones Frigorífico Azul 17.—
51 capones Frigorífico ídem 17.70
Estrogamou Fernande—
35 ovejas Matadero Passo 21.—
19 ovejas Matadero ídem 16.80
31 capones aMtadero ídem 21.50
25 capones Matadero ídem 26.50
30 capones Frigorífico ídem 18.—

ADUANA

RECAUDACION

La aduana de la capital recaudó durante el mes de abril por derecho de importación, almacenaje, eslingaje, sellos y adicionales, pesos 36.848.433.56 curso legal.

[illegible] a favor del corriente año, pesos 6.186.863.35 curso legal.

EXPORTACION DE PRODUCTOS DEL PAIS

Se han exportado en el día de ayer por el puerto de la capital los siguientes productos:

Para Amsterdam: 4000 bolsas maíz con 280.000 kilos; 1.209.000 kilos de maíz a granel; 20.000 bolsas lino con 1.098.480 kilos.

Para Liverpool: 2000 bolsas casarina con 91.400 kilos; 240 fardos lana con 75.390 kilos; 6000 bolsas trigo con 420.000 kilos.

Para Nueva York: 1.206.000 kilos de rollizos de quebracho; 7000 bolsas extracto de quebracho con 350.000 kilos; 12.000 bolsas lino con 659.400 kilos.

Para San Vicente a órdenes: 500.700 kilos de avena a granel; 2.490.680 kilos de trigo a granel.

Para Génova: 97 fardos lana con 36.450 kilos; 4800 bolsas trigo con 341.960 kilos.

MARÍTIMAS

Marea y viento

Desde las 6 hasta las 9 p. m. de hoy, según el semáforo del Riachuelo:
6 a. m., 20 pies, 8 pulgadas; viento S. O.
7 a. m., 21 pies; viento S. O.
8 a. m., 21 pies, 8 pulgadas; viento S. O.
9 a. m., 22 pies; viento S. O.

Vapores esperados

Inglés Darro, de Liverpool, en la dársena norte con pasajeros y carga entró a las 12 y 30 a. m.
Id. Freloske, de Cardiff, en la dársena sud con carbón.
Danés Natal, de Sud Africa, en la Boca en lastre.
Noruego Berit, de Malmo al Riachuelo con cemento.
Inglés San Fraterno, de Tampico en el dock sud con petróleo, entró a las 11 a. m.
Id. Azul, de Newport en el dock sud con carbón.
Holandés Cornelis, de Montevideo enn el dique 1 en lastre, entró a las 10 a. m.
Inglés Jasón, de Newport en el dock sud con carbón.
Italiano Salvatore, de Génova en el dique 2, con carga, entró a las 9 y 30 a. m.
Nacional Roma, de Comodoro Rivadavia de la dársena sud, con pasajeros y carga entró a las 7 a. m.
[illegible]go Parthenon, de la rada en el dique 3 a cargar.
Inglés Cotovia, de Río de Janeiro en la dársena norte, a cargar, entró a las 10 a. m.
Id. Alfalfa, de Newport en la Boca F. C. S. con carbón.

Vapores a salir

Nacional Independencia, de la dársena sud para Bahía Blanca, salió a las 7 a. m.
Inglés Waneta, de la dársena sud para Comodoro Rivadavia en lastre.
Holandés Parkhaven, del dique 2 para Rotterdam con carga, salió a las 6 a. m.

Vapores de los ríos

Llegaron: Ciudad de Buenos Aires, de Montevideo. Humaytá y Edmburgo, de Asunción y escalas
Salen: Ciudad de Buenos Aires, a las 10 p. m. para Montevideo.

Línea de la costa sud

Asturiano, en ésta, saldrá el 20 para Punta Arenas.
Pellegrini, en San Antonio.
Atlántico, salió el 5 de ésta para Valparaíso.
Argentino, de ésta para Punta Arenas, salió hoy de Río Galegos.
Quebracho Argentino, en Patagones.
Presidente Quintana, en ésta, saldrá el 20 para C. Rivadavia.
Mascota, en ésta.
Presidente Mitre, de ésta para Río Gallegos, salió ayer de Deseado.
Roma, de Comodoro Rivadavia llegará hoy a ésta.
Camarones, salió ayer de ésta para Río Gallegos.
Unión, en ésta.

Línea del Brasil

Novillo, de ésta, para Pernambuco, salió el 9 de Río de Janeiro.
Dálmata, en Bahía Blanca.
Ternero, en Río de Janeiro saldrá el 15 para ésta.
Porvenir en Santos.
Libertad, salió el 10 de ésta para Río de Janeiro.
Brasil, de ésta para P. Alegre llegó el 9 a Río Grande.
Vaquillona, en Paraná.
Benjamín, en Paranaguá.
Pomona, salió el 7 de ésta para Paranaguá.
Juanita, de Porto Alegre para Rosario salió el 11 de Río Grande.
Independencia, salió hoy de ésta para B. Blanca.
Toro, en Porto Alegre.

POSICION DE LOS VAPORES DE PASAJEROS

De la Mala Real Inglesa

Araguaya, salió el 5 de Liverpool para ésta.
Amazon, salió el 9 de ésta para Liverpool.
Demerara, en Liverpool.
Desna, de Liverpool para ésta, salió ayer de Santos.

CASA VACCARO
ESTABLECIDA EN EL AÑO 1883
Para el Cambio General de Moneda y la compra y venta de Acciones y Títulos de renta Nacionales, Provinciales y Extranjeros, es la casa más recomendada de la República.
SEVERO VACCARO
AV. DE MAYO 646 - Buenos Aires

Darro, de Liverpool llegó hoy a ésta.
Deseado, salió el 10 de La Plata para Liverpool.
Drina, en Liverpool.
Oritá, del Pacífico para Liverpool, salió el 15 de abril de Montevideo.
Oronsa, de Liverpool para el Pacífico, salió el 21 de abril de Montevideo.
México, de Coronel para Liverpool; salió el 9 de Montevideo.

De Lamport y Holt

Bpron, salió el 27 de abril de ésta para Nueva York.
Vasari, en Nueva York.
Vauban, salió el 29 de abril de Nueva York para ésta.
Vestris, salió ayer de La Plata para Nueva York.
Verdi, en Nueva York.
Voltaire, saldrá el 13 de Nueva York para ésta.

De la Nelson Line

Highland Piper, en Londres.
Highland Rover, salió el 25 de abril de La Plata para Londres.
Highland Pride salió el 5 de La Plata para Londres.
Highland Loch, en ésta; saldrá el 16 para Londres.
Highland Laddie, de Londres para ésta, salió el 25 de abril de Vigo, llegará el 14.
Highland Glen, salió el 27 de abril de Londres para ésta.
Highland Corrie, salió el 4 de Londres para ésta.

Del Lloyd Real Holandés

Frisia, en Amsterdam, suspendido el servicio hasta nuevo aviso.
Hollandia, en Amsterdam.
Gelria, en Amsterdam.
Zeelandia, en Amsterdam.

De la Sud Atlantique

Sequana, salió el 3 de Burdeos para ésta.
Garonna, en ésta; saldrá el 16 para Burdeos.
Samara, de ésta para Burdeos salió el 4 de Río Janeiro.
Liger, en Burdeos.
Flandre, en Burdeos.

De los Transportes Marítimos

Pampa, salió el 10 de Marsella para ésta.

De la Trasatlántica Española

León XIII, en Bilbao, saldrá hoy para ésta.
P. de Satrústegui, de Bilbao para ésta, salió el 29 de abril a las 12 m. de Cádiz.
Reina Victoria Eugenia, de Barcelona para ésta, salió el 10 de Tenerife.
Infanta Isabel de Borbón, de ésta para Barcelona, pasó el 6 por Cabo Frío.

De la línea Pinillos

Valbanera, de ésta para Barcelona, salió el 6 de Las Palmas.
Catalina, de Barcelona para ésta, llegará hoy a Montevideo.
Balmes, en ésta.

Del Lloyd Sabaudo

Tomaso di Savoia, de Génova para ésta, salió ayer de Santos.
Principe di Udine, salió el 17 de abril de ésta para Génova.

De la Ligure Brasiliana

Garibaldi, salió el 21 de abril de ésta para Génova.
Cavour, de Génova para ésta, salió el 1.o de Gibraltar.

Del Lloyd Italiano

Indiana, salió el 23 de abril de ésta para Génova.
Luisiana, en viaje de Génova para ésta.

Entradas y salidas de buques de Ultramar habidas en el puerto de la capital, desde las 8 a. m. de ayer hasta las 8 a. m. de hoy.

Entradas: vapor italiano Liberta, íd. griego Faigatos, íd. inglés Darro, íd. íd. Ocean Monarch, íd. nacional Roma.

Salidas: vapor nacional Camarones, íd. norteamericano Newton, íd. brasileño Campeiro, íd. holandés Calypso, barca norteamericana Windrush, vapor nacional Independencia, íd. holandés Parkhaven, barca noruega Angerona.

Vapores con correspondencia a llegar

Hoy, vapor inglés Darro, distribuirá correspondencia de Europa hasta el 20 de abril.
Mayo 15: vapor inglés Desna, distribuirá correspondencia de Europa hasta el 24 de abril.
Mayo 15: vapor italiano Tomaso di Savoia, distribuirá correspondencia de Europa hasta el 22 de abril.

Vapores con correspondencia a salir

Mayo 16: vapor inglés Darro, llevará correspondencia para Brasil y Europa, franqueo simple hasta las 8 a. m. sin alcance.

EMBARQUES DE CEREALES

SEGUN PUERTOS

PUERTOS	TRIGO			MAIZ			LINO			AVENA		
	En la Semana	Anterior	Hasta la Fecha	En la Semana	Anterior	Hasta la Fecha	En la Semana	Anterior	Hasta la Fecha	En la Semana	Anterior	Hasta la Fecha
Buenos Aires......	12.979	32.036	405.391	19.818	21.713	58.479	6.673	11.849	187.311	1.252	4.775	63.757
Rosario.........	9.758	13.146	236.401	27.956	31.401	81.789	5.758	4.541	108.621	......	1.029	1.635
La Plata.........	11.860	3.853	59.866	......	......	......	......	......	432	......	......	20.663
Bahía Blanca......	24.400	16.054	291.507	......	......	......	......	......	335	14.519	11.665	143.440
San Nicolás.......	.....	.....	2.303	......	883	9.444	......	......	23.333	......	......	......
Villa Constitución..	.....	.....	......	......	3.782	3.782	......	......	11.014	......	......	......
Santa Fe.........	.....	.....	......	......	......	2.197	......	......	6.516	......	......	......
Varios..........	.....	4.390	14.287	......	1.434	......	......	......	4.634	......	......	......
TOTAL TONELADAS	58.997	69.479	1.009.755	47.774	59.213	155.691	12.431	16.390	342.187	15.771	17.469	229.495

SEGUN DESTINOS

PUERTOS	TRIGO			MAIZ			LINO			AVENA		
	En la Semana	Anterior	Hasta la Fecha	En la Semana	Anterior	Hasta la Fecha	En la Semana	Anterior	Hasta la Fecha	En la Semana	Anterior	Hasta la Fecha
A órdenes............	22.225	27.140	401.551	16.637	15.228	35.199	....	....	91.939	....	1.029	28.279
Reino Unido..........	....	....	65.182	13.583	10.860	43.659	....	262	60.986	....	11.665	30.051
Cont. Europeo........	26.890	33.637	398.152	17.551	31.916	75.400	4.324	7.657	106.993	15.771	4.775	171.157
Brasil.............	8.140	8.639	133.886	....	....	....	....	....	102	....	....	8
Sud Africa..........	1.742	....	8.921	....	....	....	10	....	10	....	....	....
Estados Unidos.......	....	....	607	....	....	....	7.897	8.471	80.835	....	....	....
Varios.............	....	63	1.476	....	1.209	1.433	200	....	322	....	....	....
TOTAL TONELADAS	58.997	69.479	1.009.755	47.774	59.213	155.691	12.431	16.390	342.187	15.771	17.469	229.495

FLETES DE LA ULTIMA SEMANA

Comprendida del 5 al 11 de Mayo de 1916

NOMBRE DEL BUQUE	Toneladas	Fecha de embarque	Puerto de embarque	Carga	Flete	DESTINO
Neuquen	5.500 10%	15 Julio-31 Agosto	B. Aires o La Plata	Cereales	150 ch.	Pto. Francés en el Atlánt.
Songa	4.500 »	15 Junio can.	» »	»	175 ch.	» » »
Panaghi Drakatos	3.600 »	Junio	San Lorenzo	»	172 ch. 6 p.	Reino Unido
Pleiades	7.000 »	Mayo	Buenos Aires	Lino	$ 21 oro	New York
Zanos Sifneo	3.500 »	»	Buenos Aires	Cereales	173 ch.	Canal
Livietta	3.300 »	»	Buenos Aires	»	23.000 £	Génova
Trevean	4.500 »	15 Julio canc.	B. Aires o La Plata	»	170 ch.	Reino Unido
Geddington Court	5.000 »	Junio	San Lorenzo	»	172 ch. 6 p.	» »
Vasilefs Constantinos	7.000 «	25 Julio canc.	Buenos Aires	»	185 ch.	Pto. Francés en el Medit.

ESPECTACULOS

COLON. — Próximamente gran compañía lírica italiana.

OPERA. — Tarde y noche: El nacimiento de una nación.

ODEON. — Tarde: Sin palabras. — Noche: La familia de la Sole o el casado casa quiere — Fea y con gracia — El monólogo "¡Agua va!".

COLISEO. — La duquesa del bal tabarín.

APOLO. — El mejor consejo! — Cosas de América.

ARGENTINO. — La marea — Mamá Culepina.

NACIONAL. — El bautismo del nene — El lobo de mar — estreno El triunfo radical — Buenos Aires (q. e. p. d.).

AVENIDA. — Amor enmascarado.

MAYO. — Tarde: La manta zamorana. — Noche: El puñao de rosas — Fotografía feminista — El barquillero.

BATTAGLIA. — Der gengster.

ASIS. — Compañía de variedades y atracciones. — Hoy: Variado programa, tomando parte todos los artistas. Exito de Joe Briff and Co., Barrington et Dichens. The Zanfrellas.

ROYAL THEATRE. — La reina papa — El joven del 68 — Mundial magazine.

PABELLON DE NOVEDADES. — Capitán Dreyfus.

CIRCO ANSELMI. — Hormiga Negra — El triunfo de amor.

PARQUE JAPONES. — (Callao y Paseo de Julio — Temporada de invierno. — Atracciones sensacionales. Sábados y domingos funciones.

SKATING RINK L'AIGLON. — (Florida 146). — Patinaje sobre ruedas — Tres secciones diarias, mañana tarde y noche.

PALACE THEATRE. — (Corrientes 757). — Odette y Vistas nuevas de la guerra.

SELECT. — (Suipacha 482). — La mano de Fatima — Asesino de su hermano — ¿Puede una mujer perdonar?

CRYSTAL PALACE. — (Corrientes 1550). — Tarde: Bajo el sol de la Pampa — El rubí del rajah. — Noche: El fuego, por Pina Minicheli.

CINE OPERA. — (Corrientes 848). — Variado programa.

SPLENDID THEATRE. — (Santa Fe 1848). — El azar y el amor — La jorobadita. — Mañana: Odette.

LAVALLE. — (Lavalle 921). — Bajo las tumbas, policial, en 8 partes.

[illegible] PALACE. — (Lavalle 836). — El grito de la noche.

PETIT PALACE. — (Libertad 976). — Mañana: El dinero.

PALACE — (Corrientes 1279-1285). — Tarde: Canillita en casa de baños — La diva del regimiento — Noche: Concierto por la Sociedad Argentina de Música de Cámara.

GRAN CINE RADIUM (N.o 6. — (Rivadavia 2970 — Variado programa con estrenos.

SELECT BERNARDO DE IRIGOYEN. — (B. de Irigoyen 1400) — Variado programa con estrenos.

TEATRO CINE PARIS. — Hoy: Variado programa con estrenos.

BANCOS

BANCO DE LA NACION ARGENTINA. — Fundado en 1891. — Casa central: Buenos Aires, Calle Rivadavia 363 al 399, Reconquista 15 al 39. — Capital, $ m|n. 128.000.000. Fondo de reserva, o|o, pesos 14.565.407.14.

Sucursales y Agencias en la Capital: Belgrano, Cabildo 1900, esquina Sucre; Boca del Riachuelo, Almirante Brown 1101; Flores, Rivadavia 7000, esquina Pedernera, con Agencia en los Nuevos Mataderos. General Urquiza, Bauness esquina Cullen. N.o 1, Montes de Oca 1699, esquina California 1102. N.o 2, Entre Ríos 1201, esquina San Juan 1802. N.o 3, Corrientes 3399, esquina Gallo 401. N.o 4, Bernardo de Irigoyen 1000, esquina Carlos Calvo. N.o 5, Rivadavia 5828. N.o 6, Santa Fe 2138. N.o 7, Caseros 2929, Parque Patricios. N.o 8, Triunvirato 734. N.o 9, Santa Fe 4562. N.o 10, Boedo 885. N.o 11, Aduana de la Capital. N.o 12, Callao 76 al 84. Oficina de Cambio, en el Hotel de Inmigrantes, Dársena Norte. Oficina de Depósitos Judiciales en el Palacio de Justicia. — Tasa de interés.

El Banco abonará (Moneda legal solamente)

	Anual	
Por depósitos en cuenta corriente . . .	Sin interés	
Id. íd. a plazo fijo de 90 días, con o sin libreta . . .	3	o|o
Id. íd. íd. a 180 días, con o sin libreta .	4	o|o
Id. íd. en Caja de Ahorros después de 60 días, hasta $ 5.000 . . .	4	o|o
Id. íd. íd. de Ahorros después de 60 días, desde $ 5.001 hasta $ 10.000 . . .	3	o|o

EL BANCO

Cobra	Anual	
Por adelantos en cuenta corriente . . .	8	o|o
Por descuentos de pagarés de comercio y letras de pago íntegro hasta 6 meses de plazo . . .	Convencional	
Por descuentos de letras con amortización	7	o|o

El Banco tiene establecidas Sucursales y Agentes en las principales ciudades y pueblos de la República.

El Banco de la Nación Argentina vende letras de cambio sobre Alemania, Austria, Hungría, Inglaterra, Francia, España, Italia, Suecia, Noruega, Rusia, Portugal, Finlandia, Bélgica, Holanda, Suiza, Turquía, Servia, Rumania, Grecia, Bulgaria, Asia, Africa, Oceanía, Estados Unidos de Norte América, Canadá, Chile, Bolivia, Brasil, y Repúblicas Oriental del Uruguay y Paraguay, etc., etc.

BANCO DE ITALIA Y RIO DE LA PLATA. — Casa central, Bmé. Mitre 434 al 448. — Sucursales: En la capital: N.o 1, calle Corrientes esquina Pueyrredón; N.o 2, Avenida Montes de Oca número 1809; N.o 3, Paseo de Julio número 1258; N.o 4, Calle Moreno número 2966; N.o 5, Calle Rivadavia número 8499. En el interior: Rosario de Santa Fe La Plata, Bahía Blanca, Paraná, Concordia, Gualeguaychú, Gualeguay, Uruguay, Victoria, La Paz, (E. R.) Resistencia (Chaco).

Agencias: Puerto Ing. White (B. Blanca), Ensenada (La Plata).

Capital realizado	$ 10.000.000 oro sellado	
Fondo de reserva ordinario . .	922.330	"

ABONA

Por depósito en cuenta corr.	1	o|o	1	o|o	
A plazo fijo de 30 días . . .	2	o|o	2	o|o	
Id. íd. íd. 60 días . . .	3	o|o	3	o|o	
Id. íd. íd. 90 días . . .	4	o|o	4	o|o	
Id. íd. íd. 180 días . . .	4 1|2	o|o	4 1|2	o|o	
A mayor plazo . . .	Convencional				

El Banco expide cartas de crédito, vende giros y transferencias por cable y órdenes postales sobre todas las ciudades y pueblos de Italia, así como sobre Londres, París, Madrid, New-York, etc., etc. También sobre Brasil, Chile, Paraguay y República Oriental del Uruguay. Recibe remesas al cobro y emite giros sobre todas las sucursales del Banco de la Nación Argentina.

El Banco trata en general todas las operaciones bancarias.

Buenos Aires, 1.o de diciembre de 1915. — Honorio Stoppani, Director Gerente.

AVISOS POPULARES

CAMPO DE 40 CUADRAS EN GENERAL PAZ estación Ranchos a 14 $ la cuadra, se arrienda, tratar con M. García, en General Paz o Estados Unidos 1759. v. Mayo 12.

LICITACIONES

Consejo Nacional de Educación

Llámase a licitación pública para el día 18 de mayo a las 3 de la tarde en el local de este consejo, Rodríguez Peña 935, para la construcción de un edificio escolar en Alpachiri (Pampa), de acuerdo con las bases, pliego de condiciones, presupuestos y planos aprobados al efecto que tendrán los interesados a su disposición en la oficina de dirección general de Arquitectura de esta repartición.

Los interesados deberán hacer sus propuestas en los formularios oficiales impresos con tal objeto, en sobres cerrados, ante la mesa de licitación y en presencia de los interesados que concurran al acto, todo de conformidad a lo dispuesto en las leyes de contabilidad y obras públicas; no admitiéndose propuestas que no llenen las formalidades indicadas.

Nota: Se hace saber que en el mismo día y hora se realizará igual acto en Santa Rosa de Toay, capital del territorio mencionado.

El secretario general.

861 v. mayo 18

OBRAS SANITARIAS DE LA NACION

Se llama a licitación para la provisión de maquinaria con destino a la ciudad de Santa Fe, de acuerdo con el plano y pliego de condiciones que los interesados pueden consultar en la Sección Técnica, calle Charcas 1840, todos los días hábiles de 1 a 5 p. m.

Las propuestas deberán presentarse en la secretaría del directorio de Obras Sanitarias de la Nación y serán abiertas el 9 de junio de 1916, a las 3 p. m., en presencia de los interesados que concurran al acto. — Buenos Aires, mayo 8 de 1916 — José I. Goñi, secretario. 913-v-my 19

CONVOCATORIAS

AVISO. — BANCO HIPOTECARIO NACIONAL. — Se hace saber al público que en virtud de denuncia de pérdida hecha por los señores Ernesto A. Bunge y J. Born, notificada en forma a este Banco por el escribano Francisco Ratto, con fecha marzo 18 de 1916, se han declarado suspendidos en sus efectos los títulos de la Cédula Hipotecaria Argentina 6 o|o con fechas de pago en Enero y Julio.

De $ 1.000. — Nos. 381.325, 381.326, 381.327, 381.328, 381.329, 381.330, 381.331, 381.332, 381.333, 381.334, 381.335, y 381.336.

De $ 500. — Nos. 87.428, 87.429, 87.430, 87.431, 87.432, 87.433, 87.434, 87.435, 87.436, 87.437, 87.468, 87.469, 87.470, 87.471, 87.472, 87.473, 87.474, 87.475, 87.476, 87.477, 88.417, 88.418, 88.419, 88.420, 88.421, 88.422, 88.423, 88.424, 88.425, 88.426, 88.427, 88.428, 88.429, 88.430, 88.431, 88.432, 88.445, 88.446, 88.447, 88.448, 88.475, 88.506, 88.507, 88.508, 88.509, 88.510, 88.511, 88.512, 88.513, 88.514, 88.515, 88.516, 88.517, 88.518, 88.519, 88.520, 88.521, 88.522, 88.523, 88.524, 88.525, 88.584, 88.585, 88.593, 88.604, 88.605, 88.606, 88.607, 88.608, 88.609, 88.610, 88.611, 88.612, 88.613, 88.614, 88.615, 88.616, 88.617, 88.618, 88.619, 91.486, 91.487, 91.488, 91.489, 91.490 y 91.491.

Estas cédulas representan un valor nominal de pesos 55.000 y llevan todas el cupón de enero 1916 y siguientes.

Todo lo cual se hace saber a los fines establecidos en los artículos 754 y siguientes del código de comercio.

Buenos Aires, abril 11 de 1916. — A. Díaz, gerente. 615 v. Mayo 27.

BANCO GANADERO ARGENTINO. — SOCIEDAD Anónima. Belgrano 847. — No habiéndose depositado el número de acciones requeridas por el artículo 37 de los Estatutos para verificar las asambleas generales extraordinaria y ordinaria convocada para el día 29 de abril ppdo., se convoca nuevamente para el día 20 de Mayo a las 8 p. m. en el local del Banco, la que se efectuará con cualquiera que sea la cantidad de acciones depositadas.

ORDEN DEL DIA

Asamblea General Extraordinaria.
Reforma de los Estatutos.
Asamblea General Ordinaria.
Primero: Lectura y aprobación de la Memoria y Balance General al 31 de Diciembre de 1915.

Segundo: Lectura y Dictamen del señor Síndico.

Tercero: Elección de tres Directores Titulares y dos Directores Suplentes por dos años, un Síndico y un Síndico Suplente por un año.

Cuarto: Designación de dos señores accionistas para aprobar y firmar el Acta de la Asamblea.

Los señores Accionistas que deseen asistir a la Asamblea deberán de acuerdo al artículo 40 de los Estatutos depositar en la Dirección del Banco hasta tres días antes del fijado para ésta sus acciones. 900 v. 20 Mayo.

"LEDESMA SUGAR ESTATES AND REFINING Company, Ltd." — Asamblea General Extraordinaria. — Por resolución del síndico de la sociedad anónima "Ledesma Sugar Estates and Refining Company, Ltd." se convoca a los accionistas de la misma a la asamblea general extraordinaria que se celebrará el día 29 de mayo de 1916, a las 4 p. m. en las oficinas de la sociedad, calle Sarmiento número 452, para tratar la siguiente:

ORDEN DEL DIA:

1.o Lectura de un informe del síndico, explicando las causas generadoras de esta asamblea, convocada por él mismo, en virtud de las facultades que le confiere el artículo 340, inciso 2.o del Código de Comercio.

2.o Resolución de la asamblea sobre los siguientes puntos:

a) Si ella considera que el director titular don Gastón Fourvel Rigolleau se halla o no virtualmente incapacitado de actuar como miembro del directorio, mientras subsistan los pleitos iniciados por él mismo contra la Compañía, en su carácter de presidente del Banco Francés del Río de la Plata;

b) En caso afirmativo del punto a), si ella considera que el director suplente don Alfredo Lagache se halla o no igualmente incapacitado de actuar como miembro titular del directorio mientras subsistan los pleitos iniciados contra esta Compañía por el Banco Francés del Río de la Plata, de cuyo Consejo de Administración formaba parte el citado señor Lagache, en la época de iniciación y prosecución de dichos pleitos;

c) En caso afirmativo del punto b), si ella considera que el director suplente don Alfredo Lagache se halla o no excluído del sorteo que deberá practicar el directorio para llamar al suplente encargado de reemplazar al titular don Gastón Fourvel Rigolleau, con arreglo al artículo 25 de los estatutos;

3.o Resolución de la asamblea, en caso afirmativo de los puntos a) y c) del artículo que precede, mandando, en virtud de las facultades conferidas por el inciso IV del artículo 24 de los estatutos, que el presidente de la Compañía o el síndico, en su defecto, convoque a una sesión especial de directorio, con citación de los directores suplentes restantes, con el objeto de proceder al sorteo o incorporación definitiva del suplente que ha de substituir al señor Fourvel Rigolleau, mientras duren las razones de su incompatibilidad, no pudiendo dicho suplente ejercer ese mandato, sino hasta que la próxima asamblea general ordinaria haya substituído al citado señor Fourvel Rigolleau, cuyo propio mandato cesaba originariamente con la celebración de dicha asamblea.

En caso afirmativo del punto a), y negativo del punto c), del citado artículo que precede, se invitará a dicha sesión especial, a los tres directores suplentes, debiendo sortearse, de entre los tres, a los dos suplentes que han de asistir a la expresada sesión especial como titulares "ad hoc".

4.o Resolución de la asamblea invitando al directorio a que una vez integrado en la forma ordenada por la asamblea, proceda a la convocación de la asamblea general ordinaria de accionistas, de acuerdo con los artículos 347, 361 y 362 del Código de Comercio para tratar las cuentas del primer ejercicio de la Compañía, terminado el 31 de marzo de 1915, y nombramiento de directores y síndicos que deban reemplazar a los cesantes, que lo son de acuerdo con el artículo 25 de los estatutos, tres directores titulares, los tres suplentes, y los síndicos titular y suplente, sin perjuicio de los demás asuntos que se incluyan en la correspondiente orden del día.

5.o Nombramiento de dos accionistas encargados de aprobar y firmar el acta de la asamblea, en representación de los demás accionistas.

Buenos Aires, mayo 4 de 1916.—El síndico.

Nota: Se recuerda a los señores accionistas las disposiciones del artículo 19 de los estatutos, relativas a las asambleas. Dice el artículo de la referencia:

"Para que los accionistas puedan tomar parte en la asamblea general es indispensable que, hasta tres días antes del día fijado, depositen sus acciones en la caja de la sociedad, o en su defecto presenten un certificado de depósito bancario en el que conste que dichas acciones se hallan inmovilizadas a su nombre, hasta después de las asambleas, dentro de los términos fijados en las publicaciones, a fin de obtener el boleto de entrada en el cual constará el número de votos que le corresponda".

904 v-27 mayo.

EDICTOS JUDICIALES

El señor juez de primera instancia en lo civil de la Capital de la República, doctor don Roberto Repetto, ha dispuesto se cite, llame y emplace por el término de treinta días, contados desde la primera publicación del presente, a todos los que se consideren con derecho a los bienes dejados por don ANTONIO DEVOTO, ya sean como herederos o acreedores, para que dentro de dicho término comparezcan a deducir sus acciones en forma, por ante su Juzgado y Secretaría del que suscribe, bajo apercibimiento de lo que hubiere lugar por derecho.

Buenos Aires, abril 8 de 1916. — N. González Iramain, secretario. 596 v. 13 Mayo.

Por disposición del señor juez de 1.a instancia en lo civil de la Capital de la República, doctor don Arturo Seeber, se cita y emplaza por el término de treinta días a contar desde la primera publicación del presente a todos los que se consideren con derecho a los bienes dejados por fallecimiento de doña BERNARDA LUZARRETA DE IRULEGUI, ya sean como herederos o acreedores, para que dentro de dicho término comparezcan por ante su Juzgado y Secretaría del que suscribe, a deducir sus acciones en forma, bajo apercibimiento de lo que hubiera lugar por derecho.

Buenos Aires, abril 10 de 1916. — Rafael Caputo, secretario. 618 v. 16 Mayo.

Por disposición del señor juez de 1.a instancia en lo civil de la capital de la República, doctor don Arturo Seeber, se cita y emplaza por el término de treinta días a contar desde la primera publicación del presente a todos los que se consideren con derecho a los bienes dejados por fallecimiento de don JOSE MARIA SALINAS, ya sean como herederos o acreedores, para que, dentro de dicho término, comparezcan por ante su Juzgado y Secretaría del que suscribe, a deducir sus acciones en forma, bajo apercibimiento de lo que hubiere lugar por derecho.

Buenos Aires, abril 12 de 1916. — Rafael Caputo, secretario. 529 v. Mayo 19.

Por disposición del señor juez de 1.a instancia en lo civil de la Capital de la República, doctor don Arturo Seeber, se cita y emplaza por el término de treinta días a contar desde la primera publicación del presente a todos los que se consideren con derecho a los bienes dejados por fallecimiento de don ALEJANDRO CLERICI, ya sean como herederos o acreedores, para que dentro de dicho término, comparezcan por ante su Juzgado y Secretaría del que suscribe, a deducir sus acciones en forma, bajo apercibimiento de lo que hubiere lugar por derecho.

Buenos Aires, abril 15 de 1916. — Juan M. Cabrera, secretario. 650 v. Mayo 22.

Por disposición del señor juez de 1.a instancia en lo civil de la Capital de la República doctor don Arturo Seeber, se cita y emplaza por el término de treinta días a contar desde la primera publicación del presente a todos los que se consideren con derecho a los bienes dejados por fallecimiento de don ALFREDO KOGAN, ya sean como herederos o acreedores, para que dentro de dicho término, comparezcan por ante su Juzgado y Secretaría del que suscribe, a deducir sus acciones en forma, bajo apercibimiento de lo que hubiere lugar por derecho.

Buenos Aires, abril 12 de 1916. — Francisco Castellanos (hijo), secretario. 661 v. Mayo 23.

Por disposición del señor juez de 1.a instancia en lo civil de la Capital Federal, doctor don César A. Campos, se cita, llama y emplaza por el término de treinta días a contar desde la primera publicación del presente, a todos los que se consideren con derecho a los bienes dejados por fallecimiento de doña MERCEDES DISALVO ó DI SALVO DE SABELLI, ya sean como herederos o acreedores, para que dentro de dicho término, comparezcan por ante su Juzgado y Secretaría del que suscribe, a deducir sus acciones en forma, bajo apercibimiento de lo que hubiere lugar por derecho.

Buenos Aires, 1.o de abril de 1916. — Gabriel Fernández. 666 v. Mayo 24.

El señor juez de 1.a instancia en lo civil de la Capital de la República, doctor don Roberto Repetto, ha dispuesto se cite, llame y emplace por el término de treinta días, contados desde la primera publicación del presente, a todos los que se consideren con derecho a los bienes dejados por doña PEREGRINA BARROS FARIÑA y JUAN GIMENEZ FERNANDEZ, ya sean como herederos o acreedores, para que dentro de dicho término comparezcan a deducir sus acciones, en forma, por ante su Juzgado y Secretaría del que suscribe, bajo apercibimiento de lo que hubiere lugar por derecho.

Buenos Aires, abril 5 de 1916. — Carlos G. Marín, secretario. 775 v. 24 mayo

El señor juez de 1.a instancia en lo civil de la Capital de la República, doctor don Roberto Repetto, ha dispuesto se cite, llame y emplace por el término de treinta días, contados desde la primera publicación del presente, a todos los que se consideren con derecho a los bienes dejados por don AGUSTIN JULIO MICHEL, o JULIO AGUSTIN MICHEL o JULIO MICHEL ya sean como herederos o acreedores, para que dentro de dicho término comparezcan a deducir sus acciones en forma, por ante su Juzgado y Secretaría del que suscribe, bajo apercibimiento de lo que hubiere lugar por derecho.

Buenos Aires, abril 14 de 1916. — José A. Quirno Costa, secretario. 801 v. Mayo 29.

Por disposición del señor juez de 1.a instancia en lo civil de la Capital de la República, doctor Julián V. Pera, se hace saber por medio del presente y por el término de quince días a los acreedores conocidos o desconocidos, previlegiados o personales del concurso de don ARTURO A. MARCHESE, que se ha designado la audiencia del día 11 del entrante a las 2 p. m. para que tenga lugar la junta general de verificación de créditos. Se previene a los acreedores que no asistan a la junta, se entenderá que se adhieren a las resoluciones que se tomen por mayoría de los acreedores comparecientes de acuerdo a lo dispuesto en el art. 748 del Cód. de Proc.

Buenos Aires, abril 12 de 1916. — Luis García Ramírez, secretario. 814 v. Mayo 12.

Por disposición del señor juez de comercio de la Capital Federal doctor Eduardo M. Naón, se cita, llama y emplaza a don OTTO STEINBRUCK, para que dentro del término de quince días, comparezca ante este juzgado y secretaría del autorizante, por sí o por medio de apoderado a estar a derecho en el juicio que le tiene promovido el señor Gustavo Herman Rubinstein, bajo apercibimiento de darle la intervención que le corresponde al señor Defensor de Ausentes.

Buenos Aires, 11 de abril de 1916. — D. González Gowland. 829 v. Mayo 15.

Por disposición del señor juez de 1.a instancia en lo civil de la Capital de la República doctor don Uladislao F. Padilla, se cita y emplaza por el término de treinta días, a contar desde la primera publicación del presente, a todos los que se consideren con derecho a los bienes dejados por fallecimiento de doña CATALINA RICCIO DE VERILLO, ya sean como herederos o acreedores, para que dentro de dicho término comparezcan por ante su Juzgado y Secretaría del que suscribe, a deducir sus acciones en forma, bajo apercibimiento de lo que hubiere lugar por derecho.

Buenos Aires, abril de 1916. — Juan Carlos Fox, secretario. 882 v. 1 Junio.

Por disposición del señor juez de 1.a instancia en lo civil de la Capital Federal, doctor don César A. Campos, se cita, llama y emplaza por el término de treinta días a contar desde la primera publicación del presente a todos los que se consideren con derecho a los bienes dejados por fallecimiento de don VICENTE FOSSATI, ya sean como herederos o acreedores, para que dentro de dicho término, comparezcan por ante su Juzgado y Secretaría del que suscribe, a deducir sus acciones en forma, bajo apercibimiento de lo que hubiere lugar por derecho.

Buenos Aires, 25 de Marzo de 1916. — Gabriel Fernández. 835 v. 2 Junio.

Por disposición del señor juez de 1.a instancia en lo civil de la Capital Federal, doctor Fernando Klappenbach, se cita, llama y emplaza por el término de treinta días a contar desde la primera publicación del presente, a todos los que se consideren con derecho a los bienes dejados por fallecimiento de doña MARIA PRESENTACION GONZALEZ ABERASTAIN DE PICO DEL CERRO o MARIA GONZALEZ ABERASTAIN DE PICO DEL CERRO, ya sean como herederos o acreedores para que, dentro de dicho término, comparezcan por ante su juzgado y secretaría del que suscribe, a deducir, sus acciones en forma, bajo apercibimiento de lo que hubiere lugar por derecho.

Buenos Aires, 2 de mayo de 1916. — José E. Cirio, secretario. 869 v. Junio 7.

Por disposición del señor juez de paz de la sección 17.a don Estéban R. Medina, se cita, llama y emplaza a don ALFONSO CASTRO para que en el término de ocho días, contados desde la primera publicación del presente, comparezca a tomar la intervención que le corresponde, y a estar a derecho en el juicio que le sigue don Ramón Fernández, por cobro de alquileres, bajo apercibimiento de darle intervención al Defensor de Ausentes.

Buenos Aires, mayo 1.o de 1916. — Local del juzgado: Güemes 4254. 868 v. Mayo 12.

Por disposición del señor juez de 1.a instancia en lo civil de la Capital de la República doctor don A. [illegible] Seeber, se cita y emplaza por el término de treinta días a contar desde la primera publicación del presente, a todos los que se consideren con derecho a los bienes dejados por fallecimiento de doña CLORINDA RODRIGUEZ DE BARRENECHEA, ya sean como herederos o acreedores, para que dentro de dicho término, comparezcan por ante su juzgado y secretaría del que suscribe, a deducir sus acciones en forma, bajo apercibimiento de lo que hubiere lugar por derecho.

Buenos Aires, abril 25 de 1916. — Carlos P. Goyena. 883 v. Junio 8.

Por disposición del señor juez de comercio doctor Juan B. Estrada, se hace saber por el término de ocho días, a los acreedores de la adjudicación de bienes de NICOLAS DI VENDITTI, que se encuentra en secretaría el estado de distribución presentado por el síndico liquidador, a fin de que hagan las observaciones a que se consideren con derecho. — Germán C. Ramírez, secretario Palacio de Justicia, 6.o piso.

Buenos Aires, abril 28 de 1916. 881 v. Mayo 13.

El señor juez de 1.a instancia en lo civil de la Capital de la República, doctor don Roberto Repetto, ha dispuesto se cite, llame y emplace por el término de treinta días, contados desde la primera publicación del presente, a todos los que se consideren con derecho a los bienes dejados por doña JUANA SCHMITZ DE DEL CORRAL, ya sean como herederos o acreedores, para que dentro de dicho término comparezcan a deducir sus acciones en forma por ante su juzgado y secretaría del que suscribe, bajo apercibimiento de lo que hubiere lugar por derecho.

Buenos Aires, mayo 3 de 1916. — Eduardo Rojas, secretario. 910 v. 12 Junio.

El señor juez de 1.a instancia en lo civil de la Capital de la República, doctor don Roberto Repetto, ha dispuesto se cite, llame y emplace por el término de treinta días, contados desde la primera publicación del presente, a todos los que se consideren con derecho a los bienes dejados por don SANTIAGO ARMANDO JEANNE, y doña MARIA VIRGINIA FRANCISCA FREMIN DE JEANNE, ya sean como herederos o acreedores, para que dentro de dicho término, comparezcan a deducir sus acciones en forma, por ante su juzgado y secretaría del que suscribe, bajo apercibimiento de lo que hubiere lugar por derecho.

Buenos Aires, 26 de abril de 1916.—Nicolás González Iramain, secretario. 902 v. Junio 12.

El señor juez de 1.a instancia en lo civil de la Capital de la República, doctor don Roberto Repetto, ha dispuesto se cite, llame y emplace por el término de treinta días, contados desde la primera publicación del presente, a todos los que se consideren con derecho a los bienes dejados por doña SAFFO o PAULINA LASTENIA SAFFO STRUZZI DE GALLARDO, ya sean como herederos o acreedores, para que dentro de dicho término comparezcan a deducir sus acciones en forma, por ante su juzgado y secretaría del que suscribe, bajo apercibimiento de lo que hubiere lugar por derecho.

Buenos Aires, mayo 5 de 1916. — Eduardo Rojas, secretario. 939 v. Junio 16.

Por disposición del señor juez de comercio de la Capital, doctor Félix Martín y Herrera, se cita, llama y emplaza a don MAURICIO VAJSON, para que dentro del término de cinco días a contar desde la primera publicación del presente, comparezca por sí o por medio de apoderado, a tomar la intervención que le corresponde en el juicio que le sigue el Banco Francés del Río de la Plata, por cobro de pesos, bajo apercibimiento de dar intervención al señor Defensor de Ausentes para que lo represente, si no compareciere.

Buenos Aires, abril 10 de 1916. — Juan José Britos (hijo), secretario. 949 v. Mayo 17.

Por disposición del señor juez federal de La Plata, doctor don Clodomiro Zavalía, se cita a don OSCAR V. CABRAL, para que comparezca dentro de tres días a estar a derecho en el juicio que le sigue el Banco de la Nación Argentina, por cobro de pesos, bajo apercibimiento de nombrársele defensor; y se le hace saber que se ha decretado su inhibición. Los autos tramitan por la secretaría a mi cargo.

La Plata, mayo 6 de 1916. — Espiridión Sánchez, secretario. 942 v. 14 Mayo.

Por disposición del señor juez federal de La Plata, doctor don Clodomiro Zavalía, se cita a don ERNESTO J. LOZANO, para que comparezca dentro de tres días a estar a derecho en el juicio que le sigue el Banco de la Nación Argentina por cobro de pesos, bajo apercibimiento de nombrársele defensor y se le hace saber que se ha decretado su inhibición. Los autos tramitan por la secretaría a mi cargo.

La Plata, mayo 6 de 1916. — Espiridión Sánchez, secretario. 941 v. 14 Mayo.

Por disposición del señor juez federal suplente de la provincia de Buenos Aires, sección La Plata, doctor don Dalmiro E. Alsina, se hace saber por medio del presente que se publicará por tres días, a don CASIMIRO E. PRADAS, que se ha decretado contra su esposa doña MARIA LUISA IBARRA DE PRADAS, inhibición general de bienes. Al mismo tiempo se cita para que dentro de dicho término comparezca a tomar la intervención que le corresponde en el juicio que se sigue por el Banco de la Nación Argentina, contra su esposa, sobre cobro de pesos, bajo apercibimiento de nombrársele defensor, [illegible] de la designación en el [illegible] de ausentes del juzgado. Al mismo tiempo se le hace saber que se han designado los días martes y viernes para notificaciones en la secretaría. Los autos tramitan por la secretaría del escribano Barrenechea, interinamente a cargo del infrascripto.

La Plata, mayo 8 de 1916. — Julián Castro, secretario. [illegible]

AVISOS VARIOS

TALLER DE PINTURAS
DE JUAN J. GUERRA
PRESUPUESTOS GRATIS
CIUDAD O CAMPAÑA
SAN SALVADOR 3869

HERNIAS
QUEBRADURAS
Se curan radicalmente y sin operarlas
En todas las edades y sexos, con el sistema del Dr. Dueñas, único reconocido por las eminencias médicas, premiado con cuatro medallas de oro. Consultas todos los días de 9 a 5, domingos de 9 a 12. Suipacha 334. Buenos Aires. Atiende por correo.

Banco El Hogar Argentino
Av. DE MAYO 386
Tiene casas y departamentos en alquiler, en esta capital y pueblos sobre bases [illegible]

PASTILLAS SANATOS
ULTIMA PALABRA DE LA CIENCIA
Poderoso desinfectante de la boca, la garganta y pulmones. Desaparece toda clase de toses, resfríos, catarros, bronquitis, asma y toda afección de la garganta, facilita la expectoración. 1 peso la caja. Venta en toda buena farmacia.

Automóviles y carruajes para paseo
SERVICIOS FUNEBRES
IRIBARNE & Cía.
Casa central: TACUARI 334
TELEFONOS: U. Telef. 446 y 1815. Libertad. Coop. 552, Central
NO CONFUNDIR

AVISOS FUNEBRES

ENTIERROS

† JOSE POSE. — (q. e. p. d.) — Falleció el 11 de Mayo de 1916. — Su esposa Elisa Bonnet de Pose; sus hijos, María P. de Bañar, Feli [illegible] y José Alfredo Pose; su hijo político, [illegible]; su señora madre política, Juana F. de Bonnet; sus hermanos, María, Antonio, Ramón y Antonio Pose; sus hermanos políticos Miguel Bonnet, [illegible] B. de Salaberry, Adolfo Bonnet, Francisco B. de Frappoli y Carlos Bonnet; sus nietos, sobrinos, primos y demás deudos, participan a sus relaciones que hoy viernes 12, serán trasladados sus restos a Mar del Plata, en el tren que sale de la estación Constitución a las 5.30 p. m. para ser inhumados en dicha ciudad. El cortejo fúnebre partirá de la casa mortuoria, Moreno 3419 a las 7.30 p. m. por Nori. Carruajes en la empresa Lázaro Costa, Rioja 200.

MISAS Y FUNERALES

† EDUARDO MUNILLA LACASA. — (q. e. p. d.) — Falleció el 13 de mayo de 1915, confortado con los auxilios de la santa religión. — Sus padres general Eduardo Munilla y Enriqueta Lacasa de Munilla, sus hermanos Raúl, Héctor y Oscar Munilla Lacasa, sus abuelos, Manuel Lacasa y Arminda Romero de Lacasa, tíos, tíos políticos, primos y demás deudos invitan a sus relaciones a las misas que en sufragio de su alma se rezarán en la iglesia de El Salvador, mañana sábado 13 de mayo de 9 a 10.30 a. m. La familia asistirá a la última misa. El duelo se despedirá por tarjeta.

† ABELARDO NUÑEZ. — (q. e. p. d.) — Falleció el 19 de febrero de 1916, confortado con los auxilios de la santa religión y la bendición papal. — Su esposa Basilisa P. de Núñez, sus hermanas Perpetua y María Núñez (ausentes), sus hermanos políticos María P. de Castro, Teodora C. de Gómez y Manuel Gómez; sus sobrinos, primos y demás deudos invitan al funeral que por el eterno descanso de su alma se efectuará mañana sábado 13 de mayo a las 10 a. m. en la iglesia de Santa Lucía, avenida Montes de Oca, Barracas al Norte. El duelo se despedirá en la puerta del templo.

PROFESIONALES

MEDICOS

ANALISIS LABORATORIO Y FARMACIA Abierto Día y Noche
SUIPACHA 477
U. T. 818, Libertad DOCTORES NELSON

SECRETAS-URINARIA-PIEL
Doctor SARACENI
ESPECIALISTA
Cura rápida de enfermedades secretas. Curación de la avariosis con aplicación sin dolor de
606-914
De 8 a 11 a. m. y de 2 a 9 p. m. Corrientes 1777

Dr. A. F. CELESIA
Cirugía y enfermedades de señoras. De 2 a 4 p. m. — Bartolomé Mitre 1791.

Doctor PICCININI
Especialista en enfermedades secretas, gastro intestinales y piel. — Consultas de 11 a 12 a. m. y de 2 a 5 p. m. Consultas 2 pesos, aplicaciones del 914. — Corrientes 1311. 195 v. 15 Julio.

Dr. W. E. ESCUDERO
Señoras, niños y partos. Lunes a viernes, de 4 a 6 p. m. — Arenales 1312. — U. T. 1[illegible] Juncal.

Dr. A. C. REBUFFO
Enfermos de los ojos
Consultas de 10 a 11 y 2 a 5 p. m.
Bmé MITRE 1038 per.

Dr. MAMERTO ACUÑA
Profesor de la Facultad de Medicina. Jefe del Servicio de Niños del Hospital Fernández. Médico del Hospital de Niños. — De 2 a 4 p. m., Maipú 517. 208 v. Julio 22.

Dr. A. NOCETI
Enfermedades de los ojos y prescripción de anteojos. De 1 a 6 p. m.
MAIPU 535. per.

Dr. MARTIN M. TORINO
Médico cirujano. Enfermedades crónicas e internas. Ha trasladado su consultorio a ARENALES 1640. Consultas de 1 a 3. 212 v. Julio 24.

Dr. E. G. FIGUEROA
Afecciones intestinales, estómago y abdominales, tratamiento especial de las hemorroides. — Santa Fe 1273. De 4 a 6 de la tarde.

Doctor CASTAÑEDA
Garganta, nariz y oído. Jefe de clínica de la especialidad en el Hospital Durand. — Esmeralda 521. — Consultas de 4 a 6. 336 v. 21 Mayo.

Dr. GENARO SISTO
Profesor Sup. de Clínica Infantil de la Facultad de Medicina. — Jefe del servicio de niños del Hospital Alvear. Ex jefe del servicio de niños del Hospital Italiano. — Horas de consultas de 2 a 4 p. m. U. T. 3213 (Juncal). — Calle Talcahuano 1040. 452 v. 15 Junio.

Dr. DOMINGO M. CREMONA
Pueyrredón 1382. Consultas: 9 a 11 a. m. todos los días. Lunes, miércoles y viernes de 1 a 3 p. m. Enfermedades de señoras e interna. 309 v. Julio 21.

Dr. ESCOBAR BAVIO
Clínica general y cirugía. [illegible] — De 2 a 4. — U. T. [illegible] Juncal. Las Heras 1[illegible] 559 v. Junio 4.

ABOGADOS

Dr. FRANCISCO BEIRO
TALCAHUANO 287 U. T. 796. Libertad.

Dr. VICENTE C. GALLO
Estudio: Avenida de Mayo 1411.
U. T. 665 (Libertad)

Dr. FERNANDO SAGUIER
Estudio: Florida 440.
U. T. 6087 (Avenida)

Dr. LEOPOLDO MELO
Estudio: Bmé. Mitre 311
U. T. 1913 (Avenida) y 1566 (Juncal)

Dr. ERNESTO CORVALAN
Estudio: Avenida de Mayo 981
U. T. 3900 (Libertad)

Estudio de los Dres.
CELESIA y SILVA
Tucumán 900, U. T. 1465 (Libertad)

Dr. LUIS J. ROCCA
Anchorena 626.—U. T. 841 (Mitre)

Dr. LEONARDO PEREYRA IRAOLA
Estudio: Florida 880, U. T. (Av.)
Esmeralda 1212, U. T. 1521 (Juncal)

Dr. VICTOR M. MOLINA
Estudio: Avenida de Mayo 605
U. T. 4994 (Avenida)

Dr. DOMINGO E. SALABERRY
Defensa 188

Dr. ANDRES FERREYRA
Estudio: Lavalle 1378
Unión Telefónica 4249 (Libertad)

Dr. RAUL MANRIQUE
Estudio: Sarmiento 2229
U. T. 6197 (Avenida) y 357 (Mitre)

Dr. JOSE M. CIUFFRA
Estudio: Talcahuano 446

Dr. PEDRO A. FOX
Estudio: B. Mitre 754

Dr. CARLOS F. MELO
Atiende personalmente su estudio de abogado
URUGUAY 546 U. T. 3734 (Lib.)

Dr. HIPOLITO LEYS
Estudio: Lavalle 930, U. T. 3605 (Lib.)

Dr. M. ALVAREZ COMAS
Abogado
U. T. 3554, Avenida Sarmiento 412

Dr. MANUEL AVILA
Estudio Av. de Mayo 695
U. T. 139 (Avenida)

DOCTOR JULIO A. ROJAS
Estudio: Uruguay 546, Dpto. 2. — U. T. 1955 (Libertad).

DENTISTAS

CLINICA DENTAL NOCTURNA Y DIURNA DEL
Dr. NATHAN BLITZ
Cirujano Dentista
De 8 a 12 a. m. y de 1 a 5 p. m. Nocturna 7 p. m. a 10 p. m. — Av. de Mayo 875, primer piso. — U. T. 1872, Libertad. — Buenos Aires.

F. P. Bollini y Cía.
Bolivar 160

JUDICIAL. — 1 CHATA Y UNA GUARNICION para tres caballos, de acuerdo al siguiente

EDICTO JUDICIAL

Por disposición del señor juez de paz de la sección 11, se hace saber por tres días que en el juicio seguido por Don José Passano contra Don Luis Vázquez se ha nombrado a los martilleros señores F. P. Bollini y Cía, para que el día y hora que al efecto designen vendan en pública subasta el carro de 4 ruedas y guarnición embargados en este juicio. Buenos Aires, mayo 10 de 1916.

El lunes 15 de mayo, a las 2 p. m., en nuestra casa, Bolivar 160, se rematarán. Comisión al comprador, 10 o.o. — F. P. Bollini y Cía. 936 v-13 mayo

REMATES

ADOLFO BULLRICH & CIA.

Sucursales y remates-ferias de haciendas periódicos en Bahía Blanca, Azul, Chacomús, 30 de Agosto, Necochea, Coronel Suárez, Utracán, Quequén y De Bary.

5000 VACUNOS DURHAM EN LA LARGA, de Roca — Hacienda de alta mestización Durham y en muy buen estado, sola marca de La Larga, de Roca, incluso 2800 novillos de 1 1|2 a 3 años, vacas con o sin cría y servidas, y 200 yeguarizos al corte, en el establecimiento La Larga distante 20 cuadras de la estación del mismo nombre del F. C. Sur, por orden y cuenta de la sucesión del teniente general Julio A. Roca, de acuerdo con el siguiente detalle:

Vacunos—140 novillos de 2 y 3 años.
2628 novillos de 1 1|2 años.
950 vacas con
950 crías al pie.
332 vacas de vientre servidas.
Yeguarizos—200 yeguarizos al corte.

El **domingo 21 de mayo**, a las 12 m., en el mismo establecimiento, después de un almuerzo campestre, con las haciendas a la vista y debidamente clasificadas en lotes.

Comisión 4 o|o en haciendas generales y 6 o|o en reproductores y yeguarizos a cargo de los compradores.

Otros informes en nuestra casa, Florida 269 y 273, y San Martín 254, Buenos Aires.—Adolfo Bullrich y Cía. 931 v m20

CARLOS ESPEJO y Cía.

JUDICIAL

REMATAREMOS EL DOMINGO 21 DE MAYO a las 3 y 1|2 p. m. la propidad calle 24 de Noviembre N.o 1644|48 esquina Pasaje Cubierta, de 116.20 metros cuadrados o lo que resulte dentro de muros.

Base retasado $ 4.819.50 m|n. que servirá para la venta. Seña 8 o|o. Comisión 2 o|o, todo de acuerdo con el siguiente Edicto Judicial. Por disposición del juez Dr. Juan B. Estrada, secretaría Castiarena, autos caratulados Margarita Rodríguez de Moyano contra Domingo Iturralde fueron nombrados martilleros Carlos Espejo y Cía. Públiquese por quince días en el Boletín Judicial y LA EPOCA.

Datos en nuestra oficina Avenida de Mayo 1036 o Tribunales 6.o piso. 888-v-mayo 20

Peralta Martínez y Serna

JUDICIAL. — INSTALACION FRIGORIFICA portátil que comprende un galpón con toda la maquinaria y además seis sulkys y los enseres a que se refieren los autos. Todo ello situado en la estación Yraizoz del F. C. del Sud, partido General Alvarado, en terreno de propiedad de la empresa de ese F. C.

Juez doctor Félix Martín y Herrera, secretaría doctor Britos. Juicio Agar Cross y Cía. Ltda. contra Eugenio Rode y Luis Tissier.

Venta en un solo lote, sin base, por cualquier suma que se ofrezca en el remate. Al contado.

El sábado 13 de mayo a las 3 en nuestra casa, 320 San Martín 326, de acuerdo con el siguiente:

EDICTO JUDICIAL

Por disposición del señor juez de primera instancia en lo comercial de esta capital, Dr. Félix Martín y Herrera, se hace saber por el término de cinco días que, en el juicio seguido por Agar Cross y Cía. Ltda. contra los señores Eugenio Rode y Luis Tissier, han sido designados los martilleros señores Peralta Martínez y Serna, para vender en público remate, los siguientes bienes situados en la estación Iraizos del ferrocarril del Sud, a saber: Un galpón de madera y hierro galvanizado de 12m80 por 7m35, se compone de 74 chapas en las paredes y 70 chapas en el techo, está situado en terreno del F. C. del Sud, dentro de la misma estación Yraizoz. Contiene una instalación frigorífica portátil y se compone de la cámara frigorífica de madera, desarmable, hecha de 47 cuadros de un término medio de 2m50 por un metro, formados por tablas de 1 pulgada, forrados con corcho de 2 pulgadas; siendo el tamaño exterior de dicha cámara de 5m25 por 3m15 por 2m20. La maquinaria se compone del compresor York 2 T de 6000 calorías por hora, con todos sus accesorios, serpentina de cámara de 80 metros de largo y 1 pulgada de espesor, un tanque para hielo, 1 motor a nafta de 6 H. P., "Triunfo Orizontal", 1 bomba rotativa de 2500 litros por hora y 6 sulkys con arneses.

El galpón, las maquinarias, etc., se venderán en un solo lote, sin base.

Los autos tramitan por la secretaría a cargo del autorizante. Comisión, 10 por ciento.

Buenos Aires, abril 27 de 1916.
914 v mayo 13

ANGEL LOPEZ

JUDICIAL. — CASA CALLE PERGAMINO N.o 1129, entre las de Monte y Junta.

El **domingo 21 de mayo**, a las 4 de la tarde de acuerdo con el siguiente

EDITO JUDICIAL

Por disposición del señor Juez de 1.a Instancia en lo Civil, doctor Uladislao F. Padilla, secretaría del autorizante, en el juicio Bismutto don Benito contra María Antonia Summa de Datolo (su sucesión) se hace saber por el término de quince días que ha sido designado el martillero señor Angel López para que previa la publicación de este edicto por quince días en los diarios "Boletín Judicial" y LA EPOCA, proceda a la venta en público remate de la finca ubicada en esta capital calle Pergamino N.o 1129 entre las de Monte y Junta, compuesto el terreno de 8 metros 66 cents. de frente al Nord Este por 48 metros 19 cents. de fondo. Se establece como base para la venta la cantidad de cuatro mil seiscientos pesos m|n de ctegal, quedando autorizado el nombrado martillero para exigir del comprador el ocho por ciento a cuenta de precio y el dos por ciento de su comisión. — Buenos Aires, abril 2[illegible] de 1916.—Juan Carlos Fox, secretario. — Más datos en mi oficina Av. de Mayo 676.—Angel López.

870 v. mayo 20

DANIEL R. LANDIVAR

(Bartolomé Mitre 311)

JUDICIAL. — EL DOMINGO 21 DEL CORRIENTE, a las 3.30 p. m., se rematarán estos dos barcos en los astilleros de don Juan Pedretti situado en la Vuelta de Rocha, Rivera Sud, donde estará puesta mi bandera.

Pailebot "Istria Irredenta", casco de madera, tiene 27.70 de eslora, 7.60 de manga, 2.70 de puntal. Número de matrícula, 4330 y con un tonelaje de arqueo de 111.52.

Tasación, $ 6.000 m|n. Base de venta, 2|3 partes, o sean 4.000 $ m|n.

Chata "Cantera San Juan", casco de madera, tiene 17.80 de eslora, 6.35 de manga 1.75 de puntal. Número de matrícula 5695 y con un tonelaje de 45.98.

Tasación, $ 1.200 m|n. Base de venta, las 2|3 partes, o sean pesos 800 m|n.

Esta venta ha sido ordenada por el señor juez federal de la capital, doctor Tomás Arias, secretaría del señor Eduardo D. Estévez en el juicio seguido por don Juan Pedretti contra don Andrés A. Massalín, Domingo y Emil La Massalín por cobro ejecutivo de pesos.

El martillero está autorizado para exigir del comprador el 10 o|o de seña y a cuenta de precio y el 4 o|o de comisión en dinero efectivo a cargo del comprador.

Por más datos en los Tribunales, secretaría del autorizante. — Buenos Aires, mayo 8 de 1916.—Eduardo D. Esteves. 924-v-20 my

JUAN F. ARNALDI

EL DIA 17 DE MAYO A LAS DOS DE LA tarde en la capital federal casa de los señores Bravo, Barros y Cía, calle San Martín 361.

De acuerdo con el siguiente Edicto Judicial.

En Exaltación de la Cruz (antes Capilla del Señor) provincia de Buenos Aires, dos hermosas fracciones de campo ubicadas en el mencionado partido, que conjuntamente forman una superficie de 195 hectáreas, 84 áreas y 95 centiáreas, lidando al N. E. con Esteban Massini, al S. O. con doña Rufina M. de Casco y doña Juana Tapia, al N. O. con Matilde Barrios de Arnaldi hoy don Enrique A. Torini, al S. E. con Estanislaos Baro hoy don Carlos H. Martini y al E con terreno del Ferroacarril Central Córdoba.

BASE $ 40.000 m|n.

Venta ordenada par el señor juez Dr. Aureliano Gigena (hoy Dr. R. Bunge) en los autos seguidos por don Sixto Arnaldi contra don Carlos H. Martini sobre cobro ejecutivo de pesos que tramitan por la secretaría del Dr. Manuel A. Marini.

Nota: El que resulte comprador entregará al martillero el 3 o|o como seña y el 2 o|o como comisión que es a cargo del comprador.—Buenos Aires, abril 26 de 1916.

Nota: Por más datos al martillero Avenida de Mayo 1411, 1er piso, o en Mercedes (Buenos Aires), calle 25 N.o 275. — Dr. Manuel A. Marini, secretario. — **Juan F. Arnaldi.**

822 v mayo 13

J. V. POSADA

JUDICIAL.—LA CASA AZUL 731-33, ENTRE Arrecifes y Remedios, edificada en terreno de 8m66 de frente por 27m41 en el costado N.O., 24m40 en el S.E. y 9m16 en el contrafrente; total, 224.33 m. c. (ad corpus) igual a 299.10 varas cuadradas.

El edificio consta de un salón de negocio al frente, con dos vidrieras y cortinas de hierro, pisos pino de tea, cocina, w. c., paredes revocadas interior y exterior, carpintería de cedro, galería en ambos patios, mosaico y cañería de gas.

El **viernes 14 de mayo**, a las 3 de la tarde, en la misma propiedad. Por orden del señor juez de primera instancia doctor Eduardo L. Naón, en el juicio seguido por el Banco El Hogar Argentino contra don Angel Baldi (su concurso) por cobro de un crédito hipotecario. Tasación $ 11.300 m|n. Base 2|3 partes, $ 7.533.33 m|n. Por orden del señor juez exigiré el 8 o|o del precio y 2 o|o de mi comisión. Más datos a la secretaría del doctor Aguilar, o en mi escritorio San Martín 121.

Nota.—Los que resulten compradores podrán constituir con el Banco El Hogar Argentino una hipoteca por la suma de $ 6.500 moneda nacional a 5 años de plazo y 8 o|o de interés anual, pagadero por trimestres adelantados.—**J. V. Posada.**

v-14 mayo

José Conti y Cía.

JUDICIAL. — PROPIEDAD EN GENERAL Urquiza, próxima a Monroe.

EDITO JUDICIAL

Por disposición del señor Juez de Primera Instancia en lo Civil doctor Jerónimo Balarino, interinamente a cargo del doctor Roberto Bunge, secretario doctor Osvaldo Rocha, en el Juicio Cevasco (hijo) Bartolomé contra Mori Félix, procederán a vender los martilleros José Conti y Cía., el bien hipotecado calle Miller y Olazábal con la base de $ 5000, publicando edictos por 15 días en el Boletín Judicial y LA EPOCA exigiendo del comprador en efectivo en calidad de seña el 8 o|o y el 2 o|o de comisión.—Olmedo Rocha.

NOTA.—El remate se efectuará el **domingo 21 de mayo**, a las 3.30 venderemos la finca calle Miller y Olozábal 4497 que consta, de lo que se refieren las escrituras a fs. 2 de os otes 14 y 15, manzana C., de 9m45 de frente SO por 16m86 de fondo y frente al SE y 16m82 al NO. Edificio: 2 piezas, vestíbulo chico, cocina, w. c., cielos rasos, preparada para altos, patio de mosaicos, pisos de pinotea. Datos: Bolívar 189. — José Conti y Cía.

871-v-mayo 20

Banco Hipotecario Nacional

CAPITAL

POR EJECUCION JUDICIAL. — CASA CAlle Cabildo número 2540, entre las de Monroe y Guanacache. N.o H.o 3175. Serie Préstamos Convertidos. Ley 2842. El Banco Hipotecario Nacional rematará en su local El **VIERNES 12 DE MAYO DE 1916 a LAS 2** p. m., una casa ubicada en la calle Cabildo número 2540. Edificio consta de: sala, escritorio, cuatro dormitorios, comedor, cocina, baño, w. c. y dos cuartos de servicio en altos. Terreno mide 10 metros 014 milímetros de frente al NE., 41.45 metros de fondo en el costado SE., 40.93 metros en el NO. y 10 metros en el contrafrente.

BASE DE VENTA: $ 3.200

El comprador continuará haciendo el servicio de la hipoteca originaria de $ 2.390, que reconoce la propiedad reducida hoy a pesos 1.980 con 736 milésimos, y abonará en dinero el exceso sobre esta suma hasta el precio de compra. El servicio de esta hipoteca se hará a razón del 10 por ciento anual, pagaderos en curso legal por semestres adelantados. En caso de cancelación o anticipo de capital, solo podrá efectuarse de acuerdo con las leyes números 2842 y 8172. Los títulos pueden ser examinados en la oficina del Banco antes del remate. Verificado éste no habrá lugar a reclamo. Seña 5 por ciento y comisión 1 por ciento que serán exigidas en dinero efectivo en el acto del remate el que se efectúa con sujeción a las leyes 8172 y 9155. Por informes ocurrir al Banco Hipotecario Nacional.

Aviso iniciado en LA EPOCA el 26 de abril de 1916.

817 v Mayo 12

CAPITAL

POR EJECUCION JUDICIAL. — CASAS calle Gual números 2353|55|57|59, entre las de Chilabert y avenida Cruz. H.o N.o 16147. Serie C. H. A. 6 o|o. El Banco Hipotecario Nacional rematará en su local el **VIERNES 19 DE MAYO DE 1916, A LA 1.30 P. M.**, dos casas ubicadas en la calle Gual, números 2353|55|57|59. Edificio por los números 2353|55, consta de: salón para negocio, dos habitaciones, cocina y w. c., por los números 2357|59, salón para negocio, dos habitaciones, una pieza chica, un galpón de zinc que comprende la cocina y comedor, w. c. Terreno mide 10 metros de frente al N. E., por 50 metros de fondo o lo más o menos que resulte.

BASE DE VENTA: $ 6.700

El comprador continuará haciendo el servicio de la hipoteca originaria de $ 6.000, que reconoce la propiedad, reducida hoy a pesos 5.770 con 126 milésimos y abonará en dinero el exceso sobre esta suma hasta el precio de compra. Los títulos pueden ser examinados en la oficina del Banco antes del remate. Verificado éste, no habrá lugar a reclamo. Seña 5 o|o, comisión 1 o|o en dinero efectivo. Este remate se efectúa con sujeción a lo dispuesto en las leyes vigentes números 8172 y 9155. Por informes, ocurrir al Banco Hipotecario Nacional.

Aviso iniciado en LA EPOCA, el 3 de mayo de 1916.

860—v. mayo 19.

SUCURSAL ROSARIO

POR EJECUCION JUDICIAL. — CAMPO en el departamento de Iriondo, distrito Carrizales de Medina, con superficie de 1.267 hectáreas, 83 áreas y 71 centiáreas. Préstamo N.o H.o 897|30.104 serie L. de $ 130.000. El Banco Hipotecario Nacional rematará en el local de su sucursal en la ciudad de Rosario, establecida en la calle Córdoba N.o 1648, el día **VIERNES DOCE DE MAYO DE MIL NOVECIENTOS DIEZ Y SEIS A LAS DOS DE LA TARDE**, un campo ubicado en el departamento Iriondo, distrito Carrizales de Medina, jurisdicción de la provincia de Santa Fe, compuesto de tres fracciones, a saber: 1.a fracción: compuesta de una superficie de 401 hectáreas, 94 áreas, 57 centiáreas, lindando: al norte con Manuel Almagro Paz y Juana Trigo; al sur con herederos de Pelagio Almagro; al este, con herederos de Medina y al oeste con herederos de Pelagio Almagro, colonia Santa Teresa y Juana Trigo; 2.a fracción: compuesta de 435 hectáreas, 94 áreas, 57 centiáreas, lindando: al norte, con Nicanor Almagro Paz; al sur, con la fracción anteriormente descripta; al oeste, con Salvador Bosque y Juana Trigo y al este con herederos de Medina; 3.a fracción: compuesta de 429 hectáreas, 94 áreas y 57 centiáreas, lindando: al norte, con Pedro J. Almagro; al sur, con Juan Ré, Daniel Porciatti y Domingo Bollati; al este, con herederos de Medina y al oeste con los de Pelagio Almagro. Todas estas fracciones colindantes y unidas entre sí forman una superficie total de 1.267 hectáreas, 83 áreas y 71 centiáreas.

BASE DE VENTA $ 150.000

El comprador continuará haciendo el servicio de la hipoteca originaria de $ 130.000 que reconoce la propiedad, reducida hoy a $ 116.898 con 027 milésimos y abonará en dinero el exceso sobre esta suma hasta el precio de compra. Los títulos pueden ser examinados en la oficina del Banco antes del remate. Verificado éste, no habrá lugar a reclamo. Seña 5 o|o y comisión 1 o|o que serán exigidas en efectivo en el acto del remate, el que se efectúa con sujeción a lo dispuesto en las leyes vigentes números 8172 y 9155. Por informes ocurrir al Banco Hipotecario Nacional, 25 de Mayo N.o 245, capital federal, o a sus sucursales en Rosario y en Santa Fe.

Aviso iniciado en LA EPOCA el 26 de abril de 1916. 816 v mayo 12

SUCURSAL SALTA

FINCA DENOMINADA "SANTA ANA", ANTES La Candelaria, ubicada en el departamento Chicoana, partido de Maroma, con una superficie de 2.294 hectáreas, 5.664 metros cuadrados.

Préstamo N.o H.o 150|21262 segunda ley número 9155 primera serie de $ 95.000.

El Banco Hipotecario Nacional rematará en el local de su sucursal en la ciudad de Salta, establecida en la calle Alsina número 16|18, el día **MARTES VEINTITRES DE MAYO DE MIL NOVECIENTOS DIEZ Y SEIS, A LAS DOS DE LA TARDE**, una finca denominada "Santa Ana" antes "La Candelaria", ubicada en el departamento de Chicoana, partido de Maroma, con una superficie general de 2.294 hectáreas, 5.664 metros cuadrados, según plano aprobado por el Departamento Topográfico y judicialmente o lo más o menos que resultare dentro de los siguientes linderos: al N. con el arroyo de Viniacos, al S. con el río Osma, al E. con el río Arias y al O. con el camino nacional a Cafayate.

La propiedad de referencia contiene una casa principal y doce casitas para personal y arrenderos de la misma; casi toda ella está cerrada por alambrados y dividida convenientemente en potreros para alfalfares y otros cultivos; teniendo próximamente 280 hectáreas alfalfadas y como 400 hectáreas dedicadas a diversas clases de cultivos. Posee agua propia en bastante cantidad. La estación Osma del F. C. C. N. prolongación a Talapampa, se encuentra dentro de esta finca. Tiene, además, importante caleras y bosque. Los interesados pueden visitar la propiedad y hacer una inspección de ella.

BASE DE VENTA, $ 115.000

El comprador continuará haciendo el servicio de la hipoteca originaria de $ 95.000 que reconoce la propiedad, reducida hoy a $ 91.927 con 505 milésimos y abonará en dinero el exceso sobre esta suma hasta el precio de compra. Los títulos pueden ser examinados en la oficina del Banco antes del remate. Verificado éste, no habrá lugar a reclamo. Seña 5 o|o y comisión 1 o|o que serán exigidas en efectivo en el acto del remate, el que se efectúa con sujeción a lo dispuesto en las leyes vigentes números 8172 y 9155. Por informes ocurrir al Banco Hipotecario Nacional 25 de Mayo número 245, (capital federal) o a su sucursal en Salta.

Aviso iniciado en LA EPOCA el 6 de mayo de 1916. 896-v. 23 m.

CAPITAL

Casa calle Dorrego número 315, entre las de Martínez Rosa y Muñecas. Número hipotecario 17.112, serie C. H. A., 6 o|o.

El Banco Hipotecario Nacional rematará en su local el **LUNES 29 DE MAYO DE 1916, A LAS 12.45 P. M.**, una casa ubicada en la calle Dorrego número 315. Edificio en el estado en que se encuentra, consta de: sala, dos habitaciones, cocina, w. c., y en altos una pieza de servicio. Terreno mide: 8.66 metros de frente al N.O. por 17.40 metros de fondo en el costado S.O. y 15.60 metros en el del N.E.

BASE DE VENTA: $ 7.000

El comprador continuará haciendo el servicio de la hipoteca originaria de $ 4.000 que reconoce la propiedad reducida hoy a $ 3.846 con 751 milésimos y abonará en dinero el exceso sobre esta suma hasta el precio de compra. Los títulos pueden ser examinados en la oficina del Banco antes del remate. Verificado éste no habrá lugar a reclamo. Seña 5 o|o. Comisión 1 o|o en dinero efectivo. Este remate se efectúa con sujeción a lo dispuesto en las leyes vigentes números 8172 y 9155. Por informes, ocurrir al Banco Hipotecario Nacional.

Aviso iniciado en LA EPOCA el 11 de mayo de 1916. 934v29Mayo

CAPITAL

Finca calle Dorrego número 307 esquina a la de Martínez Rosa. Número hipotecario 17.111, serie C. H. A., 6 o|o.

El Banco Hipotecario Nacional rematará en su local, el **LUNES 29 DE MAYO DE 1916, A LA 1 P. M.**, una finca con las construcciones que contiene y en el estado en que se encuentra, ubicada en la calle Dorrego número 307, esquina a la de Martínez Rosa. Terreno mide: 21.50 metros de frente al S.O., 16.86 metros de frente a la calle Dorrego y 17.40 metros en su contrafrente al N.E. o lo más o menos que resulte, descontando 9 metros de la ochava.

BASE DE VENTA: $ 10.000

El comprador continuará haciendo el servicio de la hipoteca originaria de $ 4.500 que reconoce la propiedad reducida hoy a $ 4.327 con 595 milésimos y abonará en dinero el exceso sobre esta suma hasta el precio de compra. Los títulos pueden ser examinados en la oficina del Banco antes del remate. Verificado éste no habrá lugar a reclamo. Seña 5 o|o. Comisión 1 o|o en dinero efectivo. Este remate se efectúa con sujeción a lo dispuesto en las leyes vigentes números 8172 y 9155. Por informes, ocurrir al Banco Hipotecario Nacional.

Aviso iniciado en LA EPOCA, el 11 de mayo de 1916. 935v29Mayo

SUCURSAL MENDOZA

Propiedad rural en el departamento de S. Rafael, distrito Rama Caída, con superficie de 30 hectáreas, 3.499 metros cuadrados. Préstamo hipotecario número 306|11.259, serie C. H. A., 6 o|o, de $ 20.000.

El Banco Hipotecario Nacional rematará en el local de su sucursal en la ciudad de Mendoza establecida en la calle Rivadavia número 165, el día **LUNES VEINTE Y NUEVE DE MAYO DE MIL NOVECIENTOS DIEZ Y SEIS, A LAS DOS DE LA TARDE**, una propiedad ubicada en el departamento de San Rafael, distrito Rama Caída, con superficie de 30 hectáreas, 3.499 metros cuadrados, conteniendo: 22 hectáreas 9405 metros de viña francesa frutal; 6 hectáreas de potreros alfalfados y dos hectáreas 3.094 metros con huerta de árboles frutales y otros cultivos. Contiene, además, una casa compuesta de 4 piezas principales y demás dependencias y una casa para contratistas. La propiedad tiene derecho definitivo de agua para toda su superficie y riega por el canal Gutiérrez derivado del río Diamante.

Sus límites son: al norte, con Juan B. Cornú y Bustelo hermanos; al sur, calle pública, frente a Melitón Arroyo; al este, con Rodolfo Labbé; y al oeste, con calle pública, frente a Pablo Achard.

BASE DE VENTA: $ 27.000

El comprador continuará haciendo el servicio de la hipoteca originaria de $ 20.000 que reconoce la propiedad, reducida hoy a $ 18.98[illegible] con 089 milésimos y abonará en dinero el exceso sobre esta suma hasta el precio de compra. Los títulos pueden ser examinados en la oficina del Banco antes del remate. Verificado éste, no habrá lugar a reclamo. Seña 5 o|o y comisión 1 o|o que serán exigidas en efectivo en el acto del remate, el que se efectúa con sujeción a lo dispuesto en las leyes vigentes números 8172 y 9155. Por informes, ocurrir al Banco Hipotecario Nacional (25 de Mayo número 245 capital federal) o a su sucursal en Mendoza.

Aviso iniciado en LA EPOCA, el 11 de mayo de 1916. 933v29Mayo

CUPON DE "LA EPOCA"

HIPODROMO ARGENTINO

Reunión del domingo 14 de mayo de 1916

1.a carrera ..
2.a carrera ..
3.a carrera ..
4.a carrera ..
5.a carrera ..
6.a carrera ..
7.a carrera ..
8.a carrera ..
Nombre ..
Domicilio ..

Todo cupón debe venir acompañado de un cheque de los cigarrillos Intransigentes que contiene cada atado.

PEDRO Y ANTONIO LANUSSE

EN BALCARCE, F. C. S.

2000 vacunos 2000
750 lanares 750

YEGUARIZOS Y PORCINOS

El domingo 14 de mayo

POR LIQUIDACION DE LAS HACIENDAS de los tambos generales del señor Máximo A. Zárate, en su establecimiento El Desengaño, a cuatro leguas del pueblo y con el concurso de otros establecimientos de la zona, con las haciendas a la vista perfectamente clasificadas en lotes y después de un almuerzo campestre.

Haciendas de tambo del señor Zárate:

108 vacas lecheras mestizas Durham en muy buen estado, dos marcas, con 106 terneros orejanos al pie; 55 vacas lecheras muy mestizas, muy buen estado, dos marcas con 53 terneros orejanos al pie; 77 vacas lecheras servidas, alta mestización, gran estado, una marca, con siete terneros orejanos al pie; 168 vacas y vaquillonas, próximas a parir, buen mestizo y gran estado, dos marcas; 69 novillitos en muy buen estado; tres toros Durham, procedencia de la cabaña Los Pinos, en muy buen servicio; un toro Durham puro por cruza de la cabaña del señor Julio Gil en buen servicio; un toro Durham puro por cruza de la cabaña San José, de Ferraro, en muy buen servicio.

Llamamos especialmente la atención de los señores interesados sobre las haciendas de tambo que pondremos en venta por tratarse de haciendas de alta mestización Durham, lecheras especiales (sanas de ubre y de tetas), procedentes de tambos muy acreditados. Los que deseen revisarlas pueden hacerlo en los mismos tambos del establecimiento, todos los días, pues se seguirán ordeñando hasta la víspera del remate.

Haciendas de otras procedencias: 200 novillos mestizos Durham, 2 años arriba, muy buen estado, dos marcas; 200 novillos mestizos Durham, 2 y 2 1|2 años, buen estado; 300 novillos mestizos Durham, 1 1|2 y 2 años, buen estado; 100 novillos mestizos Durham, 1 y 1 1|2 años, una marca; 100 novillos mestizos Durham, 1 y 1 1|2 años, muy buen estado, una marca; 45 novillos mestizos Durham, 1 1|2 y 2 años, buen estado, una marca; 100 vacas mestizas Durham, incluso 50 terneros, buen estado; 60 vacas mestizas Durham, incluso 30 terneros buen estado, una marca; 70 vacas mestizas Durham, servidas, muy buen estado, una marca; 50 vacas alta mestización Durham, servidas, en gran estado, una marca; 50 vaquillonas buen mestizo de 1 1|2 y 2 años, buen estado; 40 vacas gordas en lotes.

Hacienda lanar: 400 ovejas Lincoln en muy buen estado; 150 borregos Lincoln en muy buen estado; 100 borregas Lincoln en muy buen estado; 100 capones Lincoln gordos.

Yeguarizos: 25 caballos y yeguas de pecho y silla en buen estado.

Porcinos: 20 cerdas mestizas; 15 lechones.

Los compradores podrán disponer de campo por unos días para las haciendas hasta tanto organicen sus arreos o embarques.

Oportunamente trenes. Por más datos a nuestro escritorio en Buenos Aires o en Balcarce al señor Juan A. Martínez. — Pedro y Antonio Lanusse, Belgrano 836.

Trenes. — De Constitución sale tren la víspera, a las 8.30 p. m., que llega a Balcarce a las 7.10 a. m. del día del remate, ese tren pasa por Ayacucho a las 5.10 a. m.

De Necochea sale tren el sábado 13, a las 6.05 p. m., pasa por Lobería a las 7.19 p. m. y llega a Balcarce a las 9.14 p. m.

De Mar del Plata sale tren el día 13, a las 3 p. m., llegando a Balcarce a las 6.50 p. m.

El Domingo, a la llegada del tren de Constitución habrá coches para conducir a los señores interesados al lugar del remate, por el módico precio de $ 4 m|n por persona, ida y vuelta.

Por más datos, a nuestro escritorio en Buenos Aires, o en Balcarce, al señor Juan A. Martínez. — Pedro y Antonio Lanusse, Belgrano 836.

EN RIO CUARTO

(F. C. C. A. y P.)

1300 VACUNOS 1300

REPRODUCTORES Y YEGUARIZOS

El domingo 14 de mayo

EN LAS INSTALACIONES DEL Sr. ELIAS Moyano, a la 1 p. m., con las haciendas a la vista, perfectamente clasificadas en lotes y de acuerdo con el siguiente detalle: Hacienda vacuna: 90 novillos mestizos Durham, 3 a 4 años, medio engorde; 170 novillos 2 a 3 años, alta mestización, buen estado; 300 novillos buen mestizo, 1 1|2 a 2 años, mochos, 1 marca, buen estado; 40 novillos buen mestizo, 1 1|2 años, 1 marca, buen estado; 100 novillos mestizos Durham, gordos; 150 novillos cuarterones, gordos, en lotes; 33 vacas buen mestizo, tamberas, buen estado, con 33 terneros al pie; 120 vacas mestizas, buen estado; 25 vacas buen mestizo regular estado, con 25 terneros al pie; 50 vacas gordas, en lotes; 86 vacas mestizas Durham, en lotes; 11 vaquillonas buen mestizo Durham, 2 1|2 años, tamberas, servidas; 39 vaquillonas mestizas, 1 1|2 y 2 1|2 años, buen estado; reproductores y yeguarizos. 8 toros Durham, a campo, 3 y 4 años, buen origen y estado; 36 yeguas Clydesdale, buen estado; 30 yeguas Hackney, buen estado.

Comisión, 2 o|o a cargo de los compradores y 2 o|o a cargo de los vendedores en haciendas generales y 3 o|o a cada parte en reproductores y yeguarizos.

Oportunamente trenes. Por informes, a nuestro escritorio en Buenos Aires, o en Río Cuarto, al señor Rufino V. Pereyra. — Pedro y Antonio Lanusse. Belgrano 836.

Trenes—De Retiro (F. C. P.) sale tren el sábado 13, a las 3 p. m., por Rufino a las 11.55 p. m., por Laboulaye a la 1.30 a. m., por Mackenna a las 3.39 a. m. y llega a V. Mercedes a las 6.30 a. m.

De Villa Mercedes sale tren a las 7.30 a. m., que llega a Río IV a las 10.30 a. m.

De La Carlota sale tren el domingo 14, a las 11.20 a. m., que llega a Río IV a las 2.10 p. m.

De Villa María sale tren el sábado 13, a las 5.25 p. m., pasa por Dalmacio Vélez a las 6.29 p. m., y llega a Río IV a las 8.50 p. m.

Por informes a nuestro escritorio en Buenos Aires, o en Río Cuarto, al señor Rufino V. Pereyra.—Pedro y Antonio Lanusse, Belgrano 836. 916 v. 12 a.

M. Villar Sáenz Peña y Vidal

JUDICIAL. — EN EL PUEBLO DE MERLO (F. C. O.) — 46 ESPLENDIDOS TERRENOS SOBRE LA ESTACION.

Limitados por las calles Buenos Aires, Jujuy, Salta, Córdoba y Tucumán. Los terrenos en venta son conocidos por del señor Cano y se denominan "La Feria". Están destinados a una valorización que supera los cálculos más optimistas. La electrificación del Oeste, elemento que permitirá trasladarse de Merlo hasta Plaza de Mayo en pocos minutos y los adelantos edilicios de este importante pueblo veraniego del Oeste, hacen recomendable el negocio que ofrecemos. Tasación $ 3.50 el m. c. Base 2|3 partes o sea $ 2.33 el m. c. a excepción del lote 4 de la manzana B, por estar edificado, que ha sido tasado en $ 10 el m. c. y que sale con la base de las 2|3 partes o sea $ 6.66 el m. c.

EL DOMINGO 14 DE MAYO, A LAS 2 P. M.

Sobre los mismos terrenos, aunque llueva. Orden del señor juez de 1.a instancia, doctor Arturo Seeber, secretaría del doctor Cabrera y como perteneciente al expediente núm. 6220 (Curatela del señor Roberto Cano). Las escrituras serán otorgadas por ante el escribano señor Pedro Cedrés. Perú 84. Por más informes a la secretaría citada, Palacio de Justicia, 6.o piso y planos a nuestra casa, Perú esquina Victoria. U. T. 762. Avenida.

M. Villar Sáenz Peña.

831-v-13 mayo

INFORMACIONES DE ÚLTIMA HORA

Servicio Telegráfico del Exterior

El patriotismo de Jamaica

LONDRES, mayo 12. — La agencia Reuter anuncia que la oficina de Colonias publica la siguiente declaración en contestación al mensaje que dirigió últimamente el rey Jorge al imperio británico:

"El gobierno de la isla Jamaica ha ofrecido reclutar contingentes suplementarios para el servicio activo.

Ofreció igualmente tomar a su cargo todos los gastos que ocasionen los contingentes enviados por esa colonia.

El consejo legislativo de Jamaica votó una resolución aprobando los gastos hasta el monto de 60.000 libras esterlinas por año para un período de 40 años.

Dicha suma sería destinada para los contingentes de Jamaica y para la contribución de las colonias en los gastos de guerra de la madre patria. Esta generosa oferta que equivale a una donación de más de un millón de libras esterlinas, ha sido aceptada con gratitud.

BRASIL

Marino distinguido — Invitación — Academia de letras — La presidencia de "Epiritu Santo" — Otras noticias.

RIO DE JANEIRO, mayo 12. — El ministro de Chile en el Brasil, doctor Alfredo Irarrazábal, comunicó al ministro de marina, almirante Alexandrino de Alencar, que mañana llegará a esta capital el jefe del estado mayor de la armada chilena.

—El doctor Nilo Pecanha, presidente del estado de Río Janeiro, se ha dirigido al primer magistrado de la nación, doctor Wenceslao Braz, invitándolo a que visite la huerta botánica de Nictheroy, que mantiene aquel estado, asistiendo mañana a la distribución que se hará a las delegaciones de agricultores, de un millón de planteles de árboles frutales y de maderas de construcción.

—Mañana el regimiento 1.o de caballería festeja el 108 aniversario de su creación.

Con tal motivo, se celebrará en el cuartel una pequeña fiesta, constituída por varios números y concursos militares.

—Confirmándose lo que oportunamente comunicamos, se ha presentado a la Academia Brasileña de Letras el Baron Homem de Mello, como uno de los candidatos a una de las tres vacantes producidas por el fallecimiento de los miembros de la dicha academia, José Verissimo, Alfonso Arinos y Arthur Orlando.

—Los fundadores del diario vespertino "A Prensa", señores doctores Félix Bocayuva y J. J. Silveira Martins, han abandonado la dirección de dicho periódico, dejando al frente de la misma a los periodistas Nazareth de Menezes y Carlindo Telles.

—Mañana la asamblea legislativa del estado de Espíritu Santo aprobará las últimas elecciones presidenciales en ese estado y proclamará electo al actual senador doctor Bernardino Monteiro.

—Después de realizado el acto, este último partirá de esta capital para Victoria, capital de dicho estado, para asumir el 23 del corriente la presidencia.

—Quedan así terminadas las incidencias a que diera motivo el envío de un pequeño piquete de fuerzas nacionales por parte del primer magistrado doctor Braz y que fué interpretada como una intervención destinada a alterar el resultado de aquellos comicios.

CHILE

Las relaciones internacionales. — El panamericanismo. — Opiniones del diario "Mercurio". — La defensa naval.

SANTIAGO DE CHILE, mayo 12. — Entrevistado el ex ministro de relaciones, señor Subercaseaux, acerca del estado en que se halla el país, considerándolo bajo el aspecto internacional, se limitó a manifestar que él dejó un excelente estudio de las relaciones de Chile con todas las naciones del mundo; cree que este año deberá adoptarse el programa de la defensa naval, basado primeramente sobre las posibilidades de nuestros recursos, y después en las lecciones de la guerra europea.

—"El Mercurio", en un artículo de fondo, tratando sobre el panamericanismo, declara: Que Chile lo basa en iguales derechos para todas las naciones, sin tutelaje de ninguna nación. Cree que el único medio del panamericanismo se conseguirá adoptando la ley para ambos continentes, que debe ser de una autonomía absoluta de cada uno, para resolver sus negocios propios, siempre que no se trate de negocios que afecten a la doctrina de Monroe. Termina diciendo que el panamericanismo en concordia con el derecho, hará la grandeza del continente.

URUGUAY

Estreno teatral — El empréstito norteamericano — Opiniones de la prensa — La construcción del ferrocarril a Alcorta — Fallecimientos.

MONTEVIDEO, mayo 12. — Estrenóse anoche en el teatro 18 de Julio, la obra "Pena de beso" original de Scarzolo Travieso.

La obra fué bien recibida por la crítica y el numeroso público que asistió al estreno.

—Continúan las gestiones para la contratación del empréstito norteamericano.

La suma ofrecida dícese que alcanza a treinta millones, pero parece que el gobierno solo aceptará catorce o quince.

Los diarios al ocuparse de este asunto dicen que el gobierno, para atender el servicio de este empréstito no debe aumentar los impuestos, sinó realizar algunas obras proyectadas, cuyo producto alcanzaría para cumplir los compromisos contraídos.

—Presentóse un proyecto a la cámara referente a la construcción de un ferrocarril de Barra y de Santa Lucía a estación Alcorta. Son autores del proyecto los diputados Luis Alberto de Herrera e Ismael Cortinas.

—Fallecieron la señorita Ofelia Servetti y el coronel José M. Lorenzo, guerrero del Paraguay.

—Procedente de Tampico llegará hoy el vapor San Fraterno, conduciendo unos doce millones de litros de kerosene.

PROVINCIAS

BUENOS AIRES

Nuevo aviador — Interesantes pruebas — Recepción cariñosa

CORONEL SUAREZ, mayo 12 — En este momento aterriza el aviador Pedro R. Machó, vecino de este pueblo, egresado últimamente en la escuela de Villa Lugano, discípulo aventajado del profesor Castaibert.

Tributásele cariñosa recepción.

El domingo próximo realizará nuevos e interesantes vuelos.

SANTA FE

La jefatura del departamento

LAS ROSAS, mayo 12. — Hoy se hace cargo de la jefatura del departamento de Belgrano, el señor Clodomiro Santa Cruz. El vecindario ha recibido con agrado este nombramiento, por ser el favorecido una persona de prestigio, cuya honorabilidad y tacto le aseguran el mayor de los triunfos en el cumplimiento de sus deberes.

Nuevo jefe político — Nombramiento del señor Félix Calzada

PEYRANO, mayo 12.—Ha sido recibido con satisfacción en los círculos políticos que actúan en esta localidad el nombramiento del señor Félix Calzada, para desempeñar el cargo de jefe político de este departamento.

CORDOBA

Nuevo jefe político

VILLA MARIA, mayo 12.— El gobernador de la provincia, doctor Loza, ofreció la jefatura política del departamento Tercero Abajo al señor Pedro Larlus, aceptando éste el nombramiento. El público considera acertada la elección, por tratarse de un funcionario que supo captarse en todo momento el mayor número de consideraciones y simpatías.

VISITA A LA TORRE DE LOS INGLESES

Invitados por el ministro de la Gran Bretaña sir Reginal Tower, hicieron hoy una visita oficial a la llamada Torre de los Ingleses, construida frente a la nueva estación Retiro por donativos de la colectividad inglesa aquí residente y como homenaje a la conmemoración de nuestro primer centenario, el ministro de relaciones exteriores doctor Murature, el introductor de embajadores, doctor Cantilo, los ministros de Francia, M. Jullemier; y de Bélgica, Mr. Renos; el intendente municipal doctor Gramajo, el personal agregado a las legaciones de los países nombrados y un reducido número de caballeros argentinos.

Los visitantes salieron gratísimamente impresionados de la recorrida que hicieron en el edificio, de las excelentes condiciones del mismo, su utilidad y riqueza artística y arquitectónica.

El primer magistrado ha resuelto que la inauguración oficial se efectúe el 24 del corriente, habiéndose empezado, desde ya, a repartir invitaciones para este acto a todos los miembros del P. E. y altas personalidades.

MINISTERIO DE HACIENDA

FALLO REFORMADO

Los empleados de la aduana de la capital, E. González Colombres y M. Carlos Coromina, apelaron un fallo dado por la repartición de que forman parte por el cual se imponía la pena de comiso sobre dos barriles de caña encontrados sin manifiesto en el túnel y compartimientos fogoneros del vapor "Yacuhy".

Este ministerio ha resuelto modificar el fallo, debiendo imponerse una multa igual al valor de los barriles en infracción, además del comiso decretado.

Dice la resolución que este aumento de pena que se hace, corresponde según el artículo 63 de la Ley Aduana

PEDIDOS DENEGADOS

Este ministerio no hace lugar al pedido del señor Carmelo Garazzo solicitando se le permita introducir a plazo dos partidas de yerba que dice contienen alguna cantidad de congonilla; practicado el análisis por la Oficina Química Nacional de la Capital por el que resulta que la cantidad que contiene es apreciable y que el art. 42 de la ley 4933 establece que las aduanas no deben permitir la introducción de productos alimenticios adulterados, es que no se hizo lugar a la petición.

Por este mismo departamento no se ha de lugar al pedido de reconsideración de la resolución de fecha 2 del mes en curso hecho por el señor Camio Cazés; para ello el ministerio se fúnda en que el decreto de 30 de Junio de 1896 establece que las resoluciones administrativas solamente pueden ser reconsideradas cuando existan en ellas errores de hecho o vicios de nulidad, circunstancias que no existen en la recurrida.

—Por iguales razones que la anterior este ministerio no hace lugar al pedido de los señores Mellado y Bridger.

COSAS INUTILES

Hay cosas, indudablemente, que se resienten de una inutilidad evidente. Cosas en que se pierde el tiempo de manera lastimosa y, a la postre, sólo sirven para revaluar a sus gestores, inspiradores y actuantes.

El ugartismo no puede resignarse al triunfo radical. Le duele como a un paciente la extracción de una molar sin anestésico. Y obsesionado por la idea de anular el veredicto público extrema sus maquinaciones y hace esfuerzos sobrehumanos para hacer fracasar la fórmula radical.

En sus filas hay, pues, una inquietud exuberante. No se descansa un segundo. Y en empeñosas gestiones los hábiles agentes corren de una a otra parte, barajando fórmulas y medios y promesas que se estrellan contra la indiferencia de los más y la carcajada y el desprecio de los menos.

Como decíamos, hay cosas inútiles. Y este empeño es de una inutilidad absoluta, tan absoluta que sólo es bueno para hacer sonreir compasivamente...

El profesorado de Mendoza

UNA MEDIDA INCONSULTA

Se acaba de llevar a efecto una medida que es a todas luces inconsulta. Alegándose motivos pobres de sinceridad y de criterio, se ha disminuído a los maestros sus sueldos, atentándose así contra sus escasos medios de subsistencia.

La situación del profesorado de Mendoza, ciertamente es de las peores del país. Desde hace seis meses estos modestos servidores públicos no pueden conseguir que se les abonen sus haberes. Más que por falta de recursos del erario mendocino, por ausencia de consideración hacia ellos, mantiéneseles en un estado deplorable de miseria, agravada por la indiferencia con que las autoridades correspondientes presencian sus angustias económicas.

Y ahora, como para acabarlos de hundir, se les disminuye el sueldo, restando a sus minúsculos emolumentos un porcentaje que no resuelve ninguna dificultad de las finanzas provinciales, pero que sí hace más estrechos los medios de vida de ese profesorado.

Realmente no es explicable y menos aceptable tal criterio en un asunto que se relaciona con la instrucción pública, eje del engrandecimiento argentino. Puédese en otro renglón más frondoso y menos importante buscarse las economías a que impelen las circunstancias. Pero injusto es llevar la poda a capítulos donde no se consigue otra cosa que precipitar en la peor de las situaciones a quienes tienen la alta misión de educar la juventud que mañana ha de conducir al país por los senderos de su mayor desenvolvimiento.

La medida de referencia debe, pues, ser anulada en mérito a los perjuicios que entraña y la justicia que significa.

EXPECTACION

A medida que se desarrolla la labor de la comisión de Poderes, acentúase la expectación pública por las próximas sesiones de la cámara de diputados.

Después del proceso eleccionario, culminado con el triunfo radical, la mirada popular se vuelve hacia este cuerpo legislativo vigilantemente, para contralorear, como si dijéramos, la acción de los distintos partidos.

Es esta la actitud elevada del pueblo que sabe defender sus derechos, vigilando a quienes en sus deliberaciones toca trabajar por el progreso y la grandeza del país que son la suya propia.

Las compañías italianas

Su nueva representación

En los centros marítimos ha circulado esta mañana la noticia de que el secretario general de las compañías italianas de navegación, residente en Génova, tiene el propósito de trasladarse a esta capital a establecer aquí una agencia propia.

Hasta hace pocos días, la representación de esas compañías la tenían los señores Delfino Hnos.

Actualmente, y con carácter provisorio, ejerce esa misma representación el señor E. Piaggio.

PEREGRINACION INFRUCTUOSA

En busca de un programa de música

El 6 de febrero llegó de Pehuajó la señorita Luisa Roggero a rendir examen para optar a una cátedra de música. La señorita Roggero había hecho sus preparatorias por el programa que se ha enviado a todas las escuelas, por el único que existe en los establecimientos de educación. Pero supo con gran sorpresa y después de haber rendido un brillante examen, que éste no era válido, en razón de no ajustarse a los programas en vigor!

—¿Y cuáles son esos programas? — preguntó entonces la señorita Roggero.

Nadie supo responderle. Entonces la interesada inició gestiones para conseguir el programa. Pero el programa no aparecía por ninguna parte. En tres meses la señorita Roggero ha peregrinado sin descanso por las oficinas del ministerio, por los establecimientos de educación y hasta por las librerías. Y nadie, hasta ahora, ha sabido darle razón de ese dichoso programa, que resulta más raro que un mirlo blanco.

¿Quién lo tiene? ¿A dónde está? ¿Existe realmente ese programa o es un simple pretexto para invalidar el examen de la señorita Roggero?

PALACIO DE JUSTICIA

SUCESIONES

Quirno Costa — Se iniciarán los juicios sucesorios del General Duclós y E. Toreis.

REGISTRO PUBLICO DE COMERCIO

Contratos sociales. — Por orden del señor juez en lo comercial doctor Tristán M. Avellaneda se inscribió en este registro la razón social que girará en esta plaza bajo el rubro de: "A. de Rosa y Cía." que la constituyen los socios señores Francisco S. Martz, Santiago Moreau y Antonio de Rosa, el primero de los nombrados en carácter de socio comanditario.

Se dedicarán al ramo de mueblería, tapicería y demás anexos con un capital de 74.000 pesos aportados: por el socio comanditario la cantidad de 28.000 pesos, el socio Moreu 28 mil pesos y por el socio, cuya firma sirve de rubro a la sociedad, la cantidad de 18.000 pesos.

El término de duración de la sociedad será de diez años contados desde el 1 de abril del corriente año.

Por orden del mismo juez que la anterior se subscribió la firma social de Nehim y Cía. que la componen los socios señores Faragala S. Nehim, Antonio V. Gallino, Ramón Barbosa y Emilio Garbers, se instalarán en la calle Colpayo y explotarán la industria de fabricación de palitos, porta-paquetes, venta de madera y demás, con un capital de 28.000 pesos; os aportes han sido hechos en la proporción de un 50 o/o entre los dos primeros socios nombrados y entre los dos últimos otro 5 por ciento.

Término de duración: dos años desde la fecha.

Razón social: Corti y Motta.

Orden judicial: doctor Eduardo Naón.

Socios que la componen: Pablo Corti y Adolfo Motta.

Ramo: fábrica de embutidos.

Capital: 60.000 pesos.

Aporte: Partes iguales entre ambos socios.

Término de duración del contrato: desde la fecha hasta el 23 de junio de 1920.

Utilidades: 20 o/o cada socio.

CONVOCATORIA DE ACREEDORES

Por ante el juez doctor Naón, secretaría del doctor Martín y Herrera, se presentó el comerciante Bautista Triller, establecido con almacén al por mayor y menor en la calle Bernardo de Irigoyen número 927 solicitando la convocatoria de sus acreedores. El balance que presenta arroja un activo de 12 435.60 peso para responder a un pasivo de 10476.25.

SECRETARIA GONZALEZ GOWLAND

En la convocatoria del comerciante A. Melgarejo se nombraron interventores Banco Popular Argentino, Banco Español y Andrés Pisani e hijos para actuar conjuntamente con el contador nombrado señor F. Dubois señalando el 29 del corriente a las 2 p. m. para que tenga lugar la junta de acreedores.

GUERRA Y MARINA

MOVIMIENTO DE BUQUES

Entró en la dársena Norte el guarda costas "Almirante Brown", a cuyo bordo funciona la escuela de aprendices artilleros.

—En viaje al Sur, fondeó en Ushuaia el transporte "Vicente F. López".

ESCUELA MILITAR DE AVIACION

Ingreso de oficiales extranjeros

El ministro de relaciones exteriores ha enviado a su colega de guerra las notas de los representantes diplomáticos del Uruguay, Perú y Bolivia, en esta capital, solicitando la adhesión de oficiales de sus respectivos países en nuestra escuela militar de aviación.

El ministro uruguayo propone al teniente 2.o Cesáreo L. Berisso y alférez Esteban Cristi, y los representantes peruano y boliviano a dos y tres oficiales, respectivamente, cuyos nombres no se indican.

El general Allaria ha dispuesto que informe sobre el particular el director de la escuela de aviación, teniente coronel Obligado.

MUNDO COMERCIAL

EXTERIOR

TRIGO

NUEVA YORK, mayo 12 — Para las entregas a efectuarse en el mes de julio, el trigo colorado americano alcanzó en la apertura de las operaciones efectuadas hoy en este mercado el precio de 124 1-2 en centavos oro americano, por bushel, habiendo obtenido en la clausura anterior el precio de 125 centavos oro americano.

CHICAGO, mayo 12. — El trigo colorado americano a entregar en el mes de mayo adquirió en la apertura del día el precio de 115 5/8 en centavos oro americano, por bushel, habiendo sido el tipo para la clausura última a 115 7/8 centavos oro americano por bushel. Para las remesas del mismo cereal a entregarse en el mes de julio, la cotización de apertura fué a 116 1/4, cerrand en la clausura anterior a 116 7/8.

El mercado para este cereal se presenta tranquilo.

LIVERPOOL, mayo 12. — El trigo tipo Hard Winter, de 61 1/2 libras, para entregar en abril-mayo, obtuvo en las cotizaciones de la clausura del día, el precio de 52/3 chelines por quarter, siendo el precio adquirido en la clausura anterior de 51/9 chelines.

MAIZ

CHICAGO, mayo 12. — Para el maíz mixto americano y para las entregas a efectuarse en el mes de julio, la apertura del día registro el precio de 74 centavos oro americano por bushel cerrando en las operaciones efectodas ayer al mismo precio.

LIVERPOOL, mayo 12. — El maíz del Río de la Plata para entregar en los meses de abril y mayo, tuvo como precio de clausura en el día de hoy 52 chelines por quarter. El precio obtenido para este cereal en las operaciones de la clausura anterior fué de 51/9 chelines por quarter.

LINO

CALCUTA, mayo 12. — Para las entregas de lino a efectuarse en los meses de abril y mayo, el precio de apertura registrado como cotización del día fué de 72/9 chelines por quarter de 410 libras, cerrando para las operaciones efectuadas ayer a 71/9.

HULL, mayo 12. — Aquí se ha cotizado el lino para las entregas a efectuarse en los meses de mayo y junio al precio de 68/6 chelines por quarter de 416 libras, no efectuándose cambio alguno con respecto al precio obtenido para las operaciones de ayer.

DULUTH, mayo 12. — El precio de apertura que adquirió hoy el lino para remesas a entregarse en el mes de mayo, fué de 196 1/4 centavos oro americano por bushel, cerrando para las operaciones de ayer a 195 1/2. Las partidas de este oleaginoso a entregar en el mes de julio obtuvieron en las cotizaciones del día el precio de 198 centavos oro americano por bushel, cerrando ayer al mismo precio.

NOTA.—El quarter, medida inglesa, equivale a 250 kilogramos. Al bushel, medida de peso norteamericana, corresponden 35 kilogramos.

MERCADO COMERCIAL DE LONDRES

LONDRES, mayo 12.—

Tipo de descuento del Banco de Inglaterra	5 o/o
Consolidados británicos	57.—

Títulos argentinos

Empréstito nacional 1897, a 4 o/o, ley número 3378	67 3/4
Bonos de Obras de Salubridad, etc de Buenos Aires, 1891, 5 o/o	92 1/4
Empréstito Argentino de Obras Públicas, 1886, 5 o/o	94.—
Empréstito Argentino de Conversión 1889, en libras, 4 1/2 o/o	78 1/2
Empréstito Argentino Interno de 1900, 5 por ciento	99 1/2
Banco Español del Río de la Plata acciones ordinarias	nom.
Province of Buenos Aires 3 o/o to 2 1/2 por ciento, Loan of 1903	46 1/2

BOLSA DE PARIS

PARIS, mayo 12.—

Renta francesa, 3 por ciento	62.48
Banco Francés del Río de la Plata, acciones ordinarias	nom.

BOLSA DE MONTEVIDEO

MONTEVIDEO, mayo 12. — Las operaciones en títulos de renta públicos efectuadas hoy en la primera rueda del mercado de valores de esta Bolsa marcaron para los papeles negociados estos precios:

Títulos Hipotecarios de la serie P, para fin de mes, a 92.

Deuda consolidada, a 61.70.

Deuda consolidada en Londres, a 82.25.

—En este puerto se registró hoy las entradas de vapores siguientes: Catoria, de Río de Janeiro, y Catalina, de Barcelona.

Salen esta noche de aquí para ésa los vapores Ciudad de Montevideo y Cabo Santa María.

INTERIOR

BOLSA DE COMERCIO

Primera rueda

Cédula Hipotecaria Argentina de 6 o/o, antigua emisión, al contado: 60.000 a 94.90; 1.000 a 95; total, 61.000.

Id. para mañana: 60.000 a 95.

Id. para fin de mes: 45.000 a 95; 10.000 a 95.10; total, 55.000.

Cédula Hipotecaria Argentina de primera serie, nueva emisión, al contado: 5.000 a 93; 1.000 a 93.20; 20.000 a 93; total, 26.000.

Id. para mayo 15: 62.800 a 93.

Cédulas nacionales de la serie K, al contado: 2.000 a 87.30; 4.000 a 87; total, 6.000.

Id., de la serie L, al contado: 4.000 a 85.50, 25.000 a 85.80.

Crédito Argentino de 1905, para junio 30: 5.000 a 71.

Deuda Pública Interna de la Provincia de Mendoza, de 8 o/o, al contado: 5.000 a 71.

Certificados municipales de 7 o/o, al contado: 100.000 a 91.79; 3.900 a 91.60; 34.250 a 91.50; total, 138.150.

Deuda Interna Consolidada de la Provincia de Buenos Aires, de 5 o/o (2a serie), al contado: 3.500 a 61.50.

Empréstito Interno de Conversión de 2 1/2 o/o serie A, al contado: 13.000 a 81.40.

Id. de la serie B, al contado: 10.000 a 81.30.

La Argentina (fábrica de bolsas), para mayo 15: 185 a 200.

Campo y Quebrachales Puerto Sastre (ord), al contado: 500 a 3.25.

Id. para fin de mes: 500 a 3.25.

Id. para junio 30: 500 a 3.30.

Banco de Italia, al contado: 90 a 82.

Banco de Galicia, al contado: 70.

Quebrachales Fusionados, para mañana: 100 a 82.50; 100 a 82.80; 200 a 83; total, 400.

Segunda rueda

Cédula Hipotecaria Argentina, de 6 o/o, antigua emisión, para mañana: 9.500 a 95.

Cédulas Nacionales de la serie L, para mañana: 10.000 a 95.50.

Id. de la serie K, para mañana, 5.000 a 87.20.

Bonos Municipales de Pavimentación (cupón semestral), para mayo 15: 20.000 a 73.10.

Salinas Hermanos (fábrica de bolsas), para mañana: 30 a 150.

Campos y Quebrachales Puerto Sastre (ord), para mañana: 400 a 3.25; 700 a 3.30; total, 1.200.

Id. para fin de mes: 900 a 3.25.

Id. para junio 30: 1.200 a 3.30; 1.000 a 3.25; total, 2.200.

La Edificadora, para mayo 15: 150 a 8.

Banco de Galicia, para mayo 15: 130 a 70.50, 50 a 71; total, 200.

DEMANDA Y OFERTA DE TITULOS

Los valores que se expresan al pie fueron pedidos en compra en la Bolsa de Comercio:

Mercado Central de Frutos, Mercado de Abasto Provisional, Compañía General de Fósforos, Compañía de seguros La Franco Argentina, La Previsora, Obligaciones del Banco El Hogar Argentino, Club Mar del Plata, Puerto San Nicolás, Quebrachales Paraguayos, Marina Mercante Argentina, Gath y Chaves, Banco de España y América, Certificados del Banco de la Provincia de Buenos Aires, Las Palmas del Chaco Austral, Deuda de la Provincia de Entre Ríos de 5 o/o, La Clara (molinos), acciones preferidas de la Destilería Germania, compañía de seguros La Mundial, Compañía Industrial Paraguaya, La Argentina (fábrica de papel), Nuevo Banco Italiano, Compañía de Petróleo del Golfo San Jorge, La Propiedad, Viñedos y Bodegas Francisco Uburu, Banco Industrial Argentino, Banco Comercial Italiano, Certificados 75 o/o del Banco de la Provincia de Buenos Aires, Salinas Hnos, (fábrica de bolsas), La Primitiva (fábrica de bolsas), Cervecería Buenos Aires, Compañía de Nieta de Comodoro Rivadavia, Compañía Constructora Nacional, Deuda Interna de Mendoza de 5 o/o: La Cantábrica, Crédito Argentino de 1911, Banco de Italia y Río de la Plata, cambios y afirmados de la Provincia de Buenos Aires.

Se anotaron ofrecidos en venta estos:

Banco Francés, Banco La Hogar Propio, Compañía Argentina de Pesca, La Previsora (acciones), Cervecería Río II, La Azucarera Argentina, La Edificadora, The Standard (fábrica de dulces), Elaboración General de Plomo, La Platense, El Diario Español, Viñedos y Bodegas Arizu, Banco del Comercio (en liquidación), El Fénix (fábrica de papel), Banco de Policía, Banco Comercial Italiano, Compañía Industrial de Electricidad, Crédito Popular Americano Quebracho, Crédito Territorial de La Plata, La Salitrera Argentina, Puerto San Nicolás, Cédulas Nacionales de la serie I.

REMATE DE TITULOS

En la Bolsa de Comercio y en el recinto del mercado de títulos, se efectuó hoy el remate anunciado de las acciones que se mencionan en seguida:

20 acciones de la Compañía Nacional de Carruajes Electromóviles, de 100 pesos m/n cada uno, a 0.30 moneda nacional cada una; 50 acciones de la Compañía de Construcciones Urbanas y Rurales, de 100 pesos m/n. cada una, se vendieron a pesos 0.60 m/n. cada una; 500 acciones del Dock de Tránsito del puerto de La Plata, de 100 pesos m/n. cada una, las cuales se vendieron a pesos 2.00 moneda nacional por acción, y a 500 acciones de la sociedad Quebrachales Paraguayos, de pesos 500 cada una, el remate les adjudicó el precio de 1.10 oro, para cada una.

MERCADO DE CEREALES A TERMINO DE BUENOS AIRES

Primera rueda

En esta hora de negocios se anotó esta única operación:

Trigo: para julio, 1.000 toneladas, a pesos 7.60.

Registro de contratos

A 56.200 toneladas se eleva el monto de contratos anotados por negocios en cereales varios en la oficina de ajustes del mercado de cereales a Término de Buenos Aires, siendo la cantidad registrada en el día de hoy 3.100 toneladas, las cuales fueron distribuídos en las partidas siguientes:

Lino: para julio, 100 toneladas, a pesos 11.15.

Trigo: para junio, por toneladas, a pesos 7.58; 400 id. a pesos 7.60; 800 id., a pesos 7.62; 200 id., a pesos 7.63; para agosto, 600 id., a pesos 7.78.

Maíz: para agosto, 200 toneladas, a pesos 4.65.

MERCADO DE CEREALES A TERMINO DE ROSARIO

Primera rueda

Hoy se anotaron en esta rueda los siguientes negocios en cereales:

Maíz: para junio, 200 toneladas, a pesos 4.20 para julio, 400 id., a pesos 4.30.

BOLSA DE CEREALES DE ROSARIO

(Precios oficiales)

Trigo, 80 kilos	$ 7.90
Trigo, 77 kilos	7.25
Lino	10.40
Maíz	4.07 1/2